臺灣日日新報 夕刊
四月十日
夕刊定價一部二錢

月美人インキ 丸善 印肉本舗

諾威首都も占領

獨軍司令部發表

【ベルリン九日發同盟至急報】ドイツ軍司令部はドイツ軍が九日ノルウエー首都オスロを無血占領した旨九日發表した

市民に避難命令

【パリ九日發同盟】オスロ放送に依ればオスロ市は九日ドイツ空軍の爆撃を受け、ノルウエー政府はオスロ市民に對し二日以内に市外に避難するやう命令を發した

英佛兩國に求援

【ロンドン九日發同盟】駐英ノルウエー公使コルバン氏は九日午前十時英外務省を訪問し英佛兩國は即時ノルウエーに援助を與ふべき旨通告した

諾威王御避難

【ワシントン九日發同盟】オスロ駐剳米國公使館よりの報告に據ればノルウエー王ハーコン七世の御一族は九日ノルウエー政府とともに假首都ハマルに向け避難された

諾威の全軍事要點も獨逸軍の手中に歸す

【ベルリン九日發同盟】ドイツ軍司令部發表＝ノルウエー全軍事要點は九日夜完全にドイツ軍の手中に歸した、就中ナルバク、トロンドハイム、ベルゲン、スタバンゲル、クリスチャンサンド、オスロ等の重要地點は優勢なる部隊を以てこれを占領した

諾威は獨逸の通告受諾

諾威に親獨內閣

對獨抵抗停止を命令

軍事基地占領通告

對諾援助措置を英佛執る

丁抹全都市占領

行動開始後三時間半

【ベルリン九日發同盟】デンマーク政府は優勢なるドイツ軍に抗すべくもなく九日正午屈服したがドイツ軍司令部は九日午前行動開始以來三時間半にしてデンマーク全都市を占領した旨左の如く發表した

丁、諾進駐理由

獨外相言明

【ベルリン九日發同盟】リッベントロップ外相は九日午前外人記者團と外務省との會見に特に出席してドイツがデンマーク、ノルウエー兩國に進駐するに至つた事情につき次の如く言明した

英國が反駁聲明

丁は獨の保護を受諾

英佛兩國艦隊とドイツ艦隊激戰

三ケ所に於て激戰

【パリ九日發同盟至急報】九日パリに達した情報に據れば英佛兩國艦隊は早くもノルウエー西海岸各所においてドイツ艦隊と激戰を交へつつあると云はれる、但し未だ詳報はない

英艦隊に大損害

瑞典は嚴正中立

瑞典の中立尊重

獨逸公使が意向表明

獨軍瑞典にも上陸

丁諾關係預金引出を英蘭銀行が停止

英佛兩國首腦戰時最高會議

共同コムミュニケを發表

米國も重大協議

ハル長官急遽歸還

米は中立法を諸丁にも適用

獨、東歐にも行動開始

ソ聯は參戰か

ソ聯、英佛を論難

獨ソ重要協議

勃牙利は獨の要求を受諾

蔣軍、防水堰決潰

北江の增水に乘じて

空から現地視察

汪精衛氏動靜

上旬貿易

人事

無絃琴

三國志

（出廬の巻）

(174)

吉川英治作

矢野橋村畫

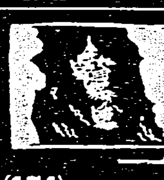

ヒボイラー

大浴場配湯釜装置

水道衛生 淨化装置

設計請負

（カタログ呈）

特約店

富士

果然大反響！各方面で問題になつた

五月號の時局讀物

心の掟 山岡莊八

日本の振袖 木村毅

母の悲劇 川口繁

強いミス 佐山英太郎

面白い！萬人熱狂！富士が自慢の讀切傑作

叫ぶ孝行娘 土師清二

闇に溶ける男 蘭郁二郎

ラッシュアワーの戀 林二九太

海風の丘 今井達夫

悲願地藏堂緣起 桃川若燕

漢口のカチューシャ大森 三平

武道精進男 國枝史郎

明月誓ひの鐘 濱村米藏

賢者の贈物 オー・ヘンリー作

三人の仲間 原英馬

奈良みやげ 春風亭柳枝

人氣沸騰の五大篇

德川家康 鷲尾雨工

鶴龜武士道 白井喬二

春告ぐる嵐 川口松太郎

拓士の妻 竹田敏彥

新版天下茶屋 吉川英治

誰にも出來る五十年間の体驗談

本多式貯金法 本多靜六

この外、傑作コント、感激の時局、事變讀物、釣、碁、將棋記事、名士の座談、實話、漫談、漫畫等々

隅から隅までギッシリ滿員！！

七十錢

大日本雄辯會講談社發行

幼き人の勞働力も 歐洲列强を凌ぐ

兒童勞働の興味ある調査

【東京十日發同盟】農村から都市へ、工場へと流出する勞働力……

漸次 ……

影響 ……

事變下……

赤ちやんをいたはれ

來月五日は子供の日

興亞の赤ちやんのため 全國で健康診斷

今年は四百萬人を目差す

【東京九日發同盟】次の時代を背負つて立つ大切な赤ン坊の體位向上とそのお母さん達の健康を護るため厚生省ではこの五月から全國一齊に健康診斷を行ふ事になつた……

來月の上旬に 健康增進運動

【東京特信】……

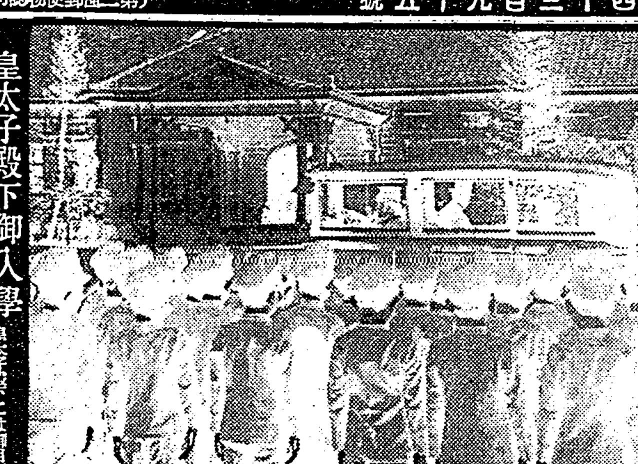

皇太子殿下御入學 皇太子殿下には御目出度く御入學のため……

新入營兵あす着臺

白衣の勇士内地へ

從軍記念會員ら 内地の聖地參拜

高小を卒業しただけで 遂に知事の榮冠

立志傳中の人永安百治氏

【東京九日發特電】今度の地方長官異動で東京府經濟部長から香川縣知事に榮轉の永安百治氏は……

全國に擴つた痘禍

厚生省當局防疫に大童

【東京特信】……

浦風進水式

【大阪十日發同盟】……

基隆で魚食宣傳

鮮魚を市價の半値で賣る

【基隆電話】……

士林から流腦患者

鐵道職員の電信競技會

來る二十七日に擧行

瓊崖民衆自衛軍の活躍

遺家族ホーム

けふ地鎭祭を執行

臺北州廳員から戰傷兵へ慰問金

明治初年頃の 銃器使用許可書

珍らしい資料現はる

【東京特信】……

大漁祈願祭

勝間田翁の葬儀

今度は北氷洋へ

ソ聯と覇を競ふ日本の捕鯨隊

初陣は第一圖南丸

【東京九日發特電】……

勝手に就職出來ぬ 工、鑛科の卒業生

土木建築や應用化學も

【東京九日發日本社特電】……

米穀の對策檢討

臺北州郡守市尹會議

訪伊經濟使節團の携行する丹頂の鶴

紙業工場の小火

有明町の小火

叺袋を竊む

基隆の恤兵金と國防獻金

今夜の放送

あすの天氣

今晩の映畫

◆東寶國際館 ◆タイゲキ ◆新世界館 ◆第二世界館 ◆大世界館 ◆芳乃館

ラヂオは叫ぶ ノーチンジャー 洗濯石鹸 洗顔石鹸 化粧石鹸

上海の踊り子 キングレコード 松島詩子

エンピツ ケヅッタ グリコト カイタ

らくさ 建国 タクビ コレード 建国音頭

カルピス

ヨット鉛筆 ウレシイ登校

腦病……と 腦神經異狀 精神異狀者へ！

美顏水 にきびとり ニキビ 吹出物にゼヒ 美容藥としても……

近代人の常識です 金鶴香水

蓬萊仙 やしおい

女は泣かす 日活映畫主題歌 姉と妹 テイチク

石醫院 產婦人科 小兒科

專門花柳病科 周磐石

田和皮膚科

兒童養護と健康調査の重要性(下)

杉下秀一

(三)レントゲン檢査

この又線透視檢査は相當の經驗と技術を要しますが、これは、かのマントー氏反應の場合に結核菌の侵入の有無を知るに反し、菌侵入後自然治癒狀態であるか、また病的狀態であるかを發見するものであり、その診斷的價値は周知の事實で、早期診斷法とさへいはれてゐます。そこで更に寫眞撮影をすれば、一層精密度を加へ得ますが、經費の關係上これは行はず他の檢査法によってその不備を補ってゐます。

(四)赤血球沈降速度の測定

多くの血液檢査法中特殊な方法で、身體に異狀があれば必ず赤血球の沈降度が速進し、疾病の發生豫防上又は經過の觀察上重要な意義を有するものであります。

自分では何等の異常を感ぜず、又病的異狀が現はれなくも、内部に罹病狀態があれば、血液は既に抵抗工作を起してゐる事實を證するもので、其の速さの程度によって抵抗力の衰弱を推測し、發病し易い狀態にあることを知り、豫防對策を講ずるものです、特に結核症の如き慢性な且つ潜在性の經過をとる場合は、突發的な發病をするものでなく、赤沈反應の測定により未然に發病を防ぐ事が可能であり、豫防上極めて重要な檢査です、但しこの反應はすべての疾病に鋭敏に現はれる結果、その診斷的意義は複雜でありますが、早期診斷の價値はレントゲン檢査以上と認めることが出來るのです。

次に疾病經過の觀察ですが、これは沈降速度の如何によって疾病の進行狀態及び經過の良不良を見分けることが出來るのであります。

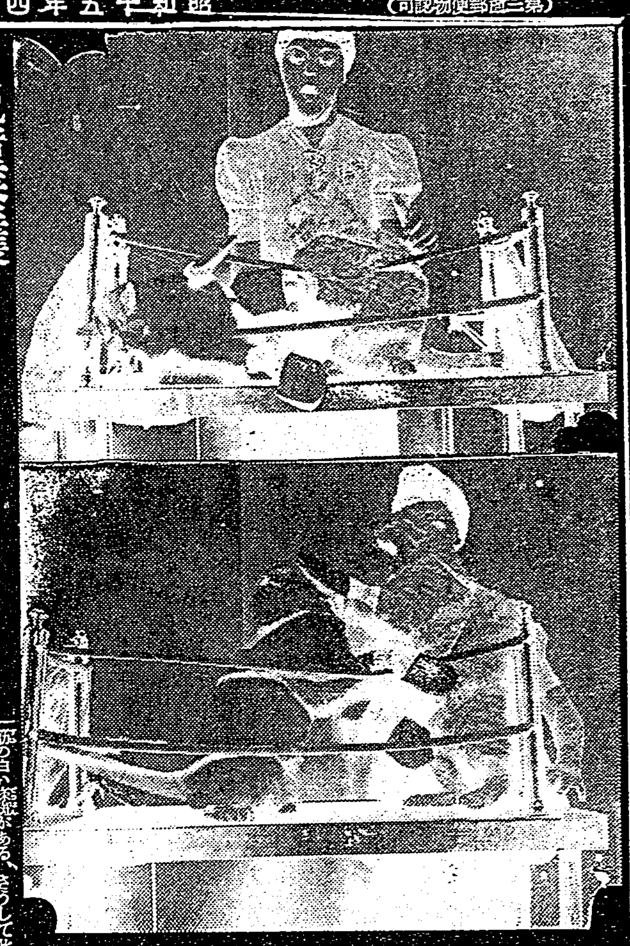

動物の表情

憤怒や恐怖の種々相

昔支那に――趙といふ國の臣藺相如が敵國なる秦に使した時に秦王を叱して其髪が逆立って冠を衝いたといふことがある――所謂怒髪冠を衝くといふ現象である、此等の事は果して事實であるか、或は支那人一流の形容詞に止まるか、とにかく人類以外の動物に於ては、さうした實例はいくらもある、人間は怒る事を眦を立てるといふが、彼の猫は怒ると毛を逆立て、背中を高く立てるのである。

×

ところで本當に見るも怖ろしい程、毛を立てる動物は「ヤマアラシ」である、彼は身體を被ふ毛が非常に太く、長くして、吾々が使ふ箸の如くで、其端が尖つて居るが、怒る時は此等の毛を逆立てて敵に備へるのである、而して攻勢を取る時には棘毛を立てたままで、敵に尻を向けて進むのであるから頗る面白い

×

「スカンク」といふ動物は、北米の産である、其體は一尺餘の小獸であるが、之が怒る時は毛を立て尾を上方に向けて其激情を表はすのである、特に此の動物は甚だ厭ふべき臭氣を放射するのであるから、他の動物は彼を見ると遠く避けるのである。

アフリカ産の「スプリングバック」は「カモシカ」の類である、此獸は背の中央から尾にかけて一際の白い條斑がある、さうして此條斑は平常は其兩側にある褐色の毛で被はれて居るから、判然とは見えないが、何かに驚くと筋肉が收縮して、褐色の毛が逆立つ、すると真白い條斑が判然と見え出すのである、即ち其條斑の見えるのは、其動物が驚いた時の感情を表はすのであるが、それと同時に自分らを守る爲めにもなつて、例へば仲間の一疋が白い條斑を現はして逃げ出すのを見ると、他のもの共も、そら敵の襲來だとばかり皆一樣に白斑を現はして逃げ出し難を免れる。

×

南部アフリカには「笑ふヒエナ」ます

爲替のいろいろ

爲替についての知識も判つてゐるやうでさてとなると正確に知つてゐる人が案外少い

爲替は發行の翌日から數へて、有效期間六十日である、もしも忘れてしまひ込んだりしてこの期間内に受取らず、期間をすぎたものは再度發行を郵便局へ願ひ出る、振出局へ一應照會されるから數日待たねばならぬ、改めて局から留として配達して來る

その料金は小爲替の場合一通五錢、通常爲替及び電信爲替は一通拾錢、なほ、有效期間は南洋方面に限り百二十日と特定されてゐる、期間切れの後再度發行も願はず三ケ年放つておくと國庫の收入となつてしまふ

冬の手持品で春衣を作れ

陽春の山野に明るい光がみちみちして若い方たちはその喜びにも春らしいものをつけたくなるシーズンです。時節柄衣服も新調でなく冬の手持品で春のものを作るとか、一寸した思ひつきで淸新な味を盛ることができたらどんなによいでせう。次に東京ドレスメーカー女學院で研究した生徒作品展の中から以上のヒントになるものを御紹介しませう。寫眞(右)これは祖母さんの黒い小紋ちりめんの羽織から作つたアフタヌーンですが、時代遅れのちりめんではあつても、適度の重味のあるため立派な外出着として用ひられます。これに春向きの感じを盛るため白のネックウエアをつけましたが、これは下の洋服の衿ぐりがどうであらうとカバーをかければ衿元が利き新鮮な味を出せます。ネックウエアは白レースと白のジョーゼットで作つたものです。

△(左)女學院を出て今まで着なれたセーラー服をその後も愛用できるやうにと便利なツーピースを考案してみました。これが案外から出來たとは誰方も以外に思はれることでせう。ブラウスはシクラメン色のチェックで可愛らしい半袖です。スカートとチョッキにはブラウスに共色のステッチを入れて變化をつけ、ブラウスを變へれば更も消られるやうに便利を考へてツーピースにしたものです。若々しさのなかに女學生らしさがあふれてゐるものです。

長コートの裾

丈を詰めずに繕ふ法

長コートの裾は擦り切れ易くて困るものですが、これを繕ふのに普通は切れた部分を裏へ折り返すので、そのたびに丈が短くなるので一つの悩みです。

それで裾が切れても丈を詰めないで直す方法を考へましたが、冬の長コートにも非常に重寶してゐます

まづ袖口を裏へ折り返してくけるのですが、それは時表裾と折り返しの間に四、五種のつまみをするのです、そして二種位のフキを作り、裏へ折返してくけるとヘシツケで押へておきます、すると、切れるのは一番のフキなので、また切れたらつまみの部分を加減し、切れてゐない所をフキに出しておけばよいわけです、何度でも繰返せるわけですし、最後には普通のやうに裾を表裾と折り返しを切りわけてしまうて、そしていつもフキの擦り切れだけを始末してゆけばよいわけですから、コートにフキを作るといつても裾邊の共布なので少しも目につかず、コートの裾に自然の重味がついて、ペラペラしませんからかへつて宜しいのです(和洋裁専門學校教授藤田登美子氏談)

猫の拳闘

〝あつ、目倒れました一、二、三、四、五、六……自圍烈に立上りました黒必死になつて……〟もの好きなアメリカ人が考へ出した猫の拳闘

といふ獸が居る、奇妙な聲を出すので此名がある、憂愁の感情を表はすには、これらの外に其動物の容貌を以てするのが普通であるが猿類の中でも「チンパンジイ」や「オランウータン」の如きは人類によく似たる感情の表はし方をする、又音聲を以て感情を表はすものには「ライオン」「虎」「狼」等がある、何れも怒りの聲と喜びの聲とは異るのである。

×

自分の嬉ひなことを表はすために、猫は何か吐きかけるやうな音を出す、それから、南米に産する「ラマ」(馬の一種)といふ動物

阿片を語る

高橋福三郎

は奪用、荷役運搬等に供せられるものであるが、人を乘せてゐても自分が其人に嫌りて嗅ひ度いと思ふ時には、頭部を後方に向けて

新中國國民政府が阿片吸飲者の問題でどう處理するかは今後の施設に俟つほかはないが、然し阿片中毒は中華民國だけの内患ではない。世界のあらゆる國家がそれに惱まされてゐるのだ。

大きく いへば人類は每年數千トンの麻醉性有毒藥を消費してゐるが、醫藥的意味で鎭痛及下痢止め等の藥用に使はれる分量はその一%にも當らないだらう。これは人類にとつて最も危險な敵の一つである。それを知らないで利己的な考へからこ

れの密賣に奔る不逞商人があり、その結果として、特に青年層に阿片中毒者の激增しつつあることは全文明國共通の惱みであり、問題である。

かかる 藥品――即ち阿片系統ではモルフイン、ナルゴテン等、トロピン系統ではコカイン、アトロピン等、特に最近ではモルフインから進んでヂアセチル・モルフイン即ちヘロインが呼吸困難の患者に用ゐられるやうになつてからは非常な普及を示してゐる。製造工場と配布網はどんな未開な地にまでも擴がつてゐる。利益が多いからである。

阿片を 單に喫煙用に加工するのは東の輕い方である。西洋文明は化學の力を以て阿片の主分たるアルカロイドを遊離し、就中モルフインとして人類に與へ、今日ではより以上に親しみやすい「ヘロイン」の形を作出させてゐるが、これに對する法律の拘束は決して理想的には行はれない。

近代の 科學は物を作ることは知つてゐても其の害を防ぐことに無關心であり過ぎた。ヘロインの如き一八九八年ベルリンのドレッサーが咳止め用藥品として作り出した時は、中毒を起すとは思はなかつたらしい。麻醉、催眠、鎭痛の作用がモルフインより遙かに弱いからである。然し發明後二年、ドレッサー自身中毒の危險があることを宣言した時にはすでに遅かつた。

麻醉劑 の常用者は生ける死屍を待つのみである。しかも大衆を云々せられる阿片はむしろ緩慢で、モルフインは速歩、ヘロインでは駈け足にひとしい。又ヘロインは犯罪の因ともいはれる。アメリカ某監獄の調査では囚人の六〇―一〇〇%が麻醉劑中毒であり、その中の九〇―九五はヘロイン愛用者であつたといふ。

新中國政府の施設によつて多年の懸案「阿片中毒一掃」の徹底を望みたいものであるが、同時に近代醫學の假面にかくれて近づく進んだ形の阿片にも注意したい。

臺日歌壇

安成二郎選

臺北　曾劉氏阿月

新年の今朝喜びに滿たされて響こつなき空を仰げり

すこやかに子の生ひ立ちて夫と吾のあやまちのなき年を願ふなり

大君の赤き眞狀も添へて來し夫が初便りしみ〴〵と見る

臺北　平野自帆

明けやらぬ明を呼び交ふ雞とこゆ兒等も社に詣で行くらし

軒の端に迎へ忘れたる風鈴の木枯の夜を鳴るはさびしき

病み臥して五日になりぬ我が庭のひでの幹にさはる音の聞ゆる

間違つてゐる織物の取扱ひ方

スフの入つてゐるこの頃の織物の取扱ひ方が、これまでのものと異つてゐる點が多いのに、未だ昔のやうな方法をやつてゐる方が少くないやうです。

洗ひ方は、たびく云はれてゐるやうに、もみ洗ひに絶對に止めて、揉み洗ひ汚れのひどい所はヘラ洗ひを實行して下さい。しぼる前は乾布で包んで濕氣を吸はせるか、同樣に布に包んで容しぼり、乾かす時は急激な變化を與へないことが大切ですから、濡れてゐる中に高熱のアイロンによる乾燥は避けねばなりません。またスフに限らず最近の染料は脆弱などの驟際もあつて弱くなり勝ちなので、洗濯の際には紙なり白布を濡らしてその布を絞つて試すことが必要です。で弱いことがわかつたら手早く洗ふとか乾かすにも日光の直射をさけます。次に現在お持ちのものについての注意ですが、まづ衣類は脱いだら調べてすぐに始末したのはシミです。油脂類ならキハツ油類で、またこれがなければ新洗劑で汚點拔き、それ以外のものは微溫湯でしめし出すのですが人乳、牛乳、魚汁のやうな蛋白質の場合は湯では凝固させるので水で始末します。それからこの頃の織物、殊に絹地は太く重くツヤをつける爲に增量されてゐます。濕氣を吸ひやすい金屬鹽或は糊によるものですが、吸濕すれば地を傷めカビを發生して色をおかします。それでかうしたものをしまひ込むには風通しをさせるとか、熱の低いアイロンをかけて防水性の紙(ヘトロン紙でもよい)に包んでなるべく棚の高所に入れませう。防蟲劑のことですが、普通のナフタリンでも補充を怠らなければよいのです。ですから蟲の發生しやすい四、五月から十月ごろまではとりわけて毛織物は注意してナフタリンがなくならぬやうに時々入れることです。

九は不思議な數

九にとても不思議な數です、九にどんな數を掛けてもその結果の數はいつでも加へ合はした九か九の倍數かになります

9×2=18　1+8=9
9×9=81　8+1=9
123×9=1107　1+1+7=9
23457×9=211113　2+1+1+1+1+3=9
9×2=18　1+8=9

連載マンガ　ウチノトウチャン(58)

横井福次郎

まづ二十日間の試み！

色白用專　新發賣

これまでに色白法に成功しなかつた方にシミ・ソバカスとりに失望された方に

まづ廿日間の御試用をお奬め致します　そして廿日經つてからお友達にお會ひ下さい、貴女のお肌にジュジュが如何に效果をもたらしたか友の言葉がクリームに代つて語つてくれませう。

皮膚のサビを脱落して下さい

貴女の顔とお顔の美しさは、それを汚してゐるヒフ色素を漂白するだけで得られるのです。ジュジュはそのサビを除る最高最良のものとして成功した色白用クリームです。

廿日間の試みでジュジュの效果が實證されました時、その得た白美を保つために、ジュジュは永久にあなたの離し得ぬ美身料となりませう。

お肌をキメ細かに色白にたまし、どんなすばらしい白粉下の役目をするる、ぜひ一日のお試みを

定價八〇セン

全國有名化粧品店百貨店に有り　本品直接注文(送料共)は東京市芝區愛宕町三ノ八一番　振替東京一四三八六

ジュジュ・クリーム

年中・新調のやうう

洋服は少くとも年一度モノゲンで洗つて御覧なさい、生地を傷めずに、買つた時その儘の美しさに若返ります、費用もかゝらず一擧兩得です、

内地定價　一・二〇　・五〇　・七五　吳服店洋品店

洋服の洗濯に　純正新洗劑　モノゲン

代理店　株式會社　ゲンプマルセル一日本總舖　第一工業製藥株式會社　宅商會

M-3-31

オロチノ　ポスト　グリコノ　ユウビン　東京市　森本　華子

いんきんたむしに　ハウト

昔も　今も

效能で賣れる　七ふく　ひゑ薬り

逆上を引下げ・便通をよくし・能ばい毒りん病・諸毒を下す

本家七ふくや伊藤長兵衛　大阪高津表門筋

振替大阪九七三・電南二七九

食血　結核　治療豫防　胃腸　機能強化

錠劑　ネオ肝精

服み易い肝油精劑　牛膽汁肝臓配合　發明特許

藥價　二〇錠二・〇〇　一〇〇〇錠六・〇〇　三〇〇〇錠一三・〇〇

御試用見本及び「新榮養讀本」無代進呈

發賣元　合資會社藤澤友吉商店　大阪市東區道修町　東京日本橋區本町　京城府西小門町　奉天大和區加茂町

NKI504

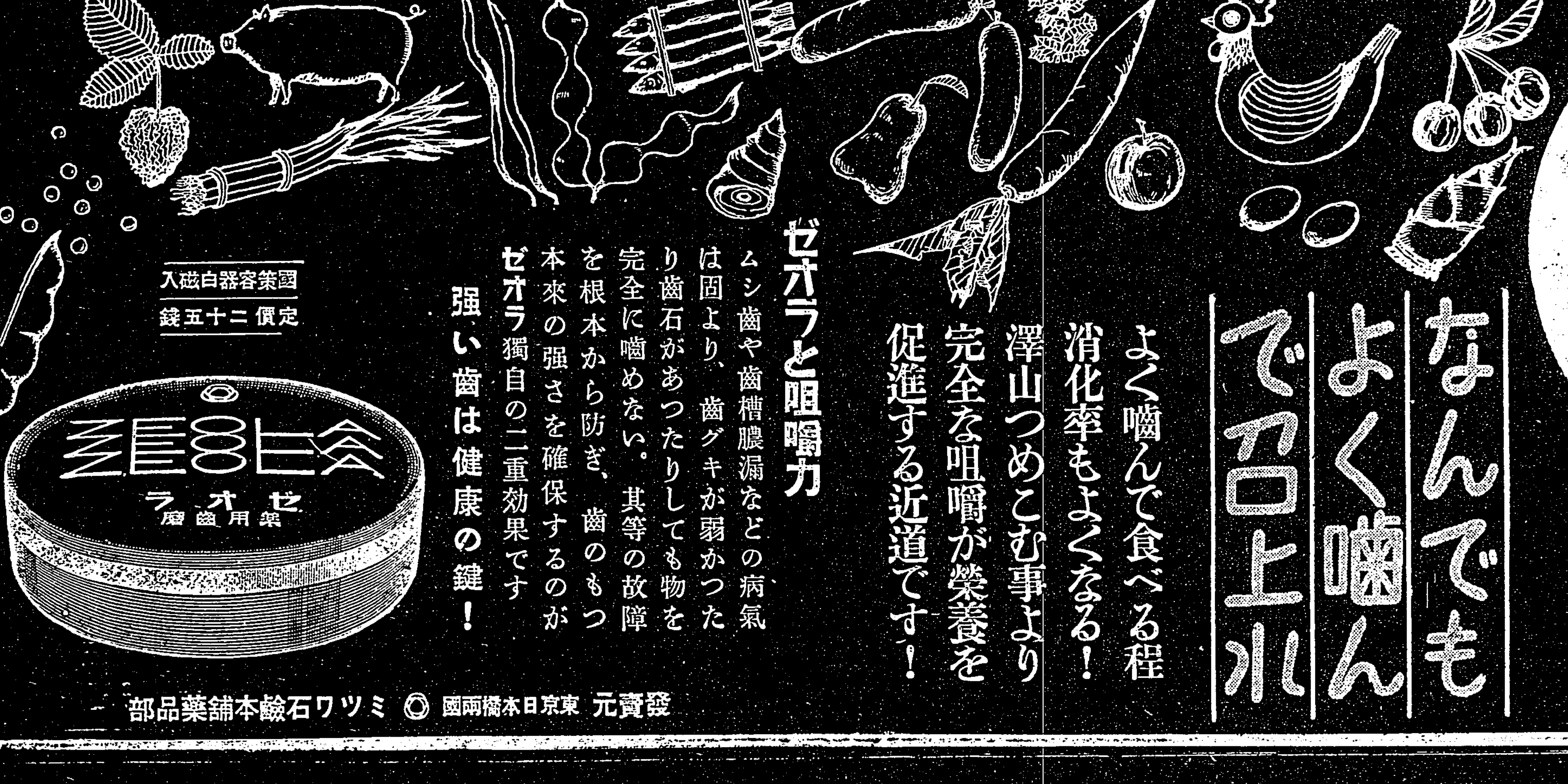

專賣特許　ゼオラ　藥用齒磨

新基礎劑ゼオライトの威力に依り少量で的確な效果を發揮する齒磨

なんでもよく噛んで召上れ

よく噛んで食べる程消化率もよくなる！澤山つめこむ事より完全な咀嚼が榮養を促進する近道です！

ゼオラと咀嚼力

ムシ齒や齒槽膿漏などの病氣は固より、齒グキが弱かつたり齒石があつたりしても物を完全に噛めない。其等の故障を根本から防ぎ、齒のもつ本來の強さを確保するのがゼオラ獨自の二重效果です

強い齒は健康の鍵！

圖案容器白磁入

定價二十五錢

發賣元　東京日本橋兩國　ミツワ石鹸本舖藥品部

皇太子殿下御入學

内地の聖地參拜

來る二十七日に擧行

紙業工場の小火

有明町の小火

ラヂオは
美顔水

星ぞら (17)

……上演上映無斷禁……

井伏鱒二 作
小林秀恒 畫

妙な見合（五）

母は三人の娘が机をたかに腰坐してゐるのを見て「おや、みんな一家族會議みたいなのね。あたしも御仲間入り…」御機嫌さうに、こんなことを云ひながらはいつて來た。

母が三人の間に割り込むと、杏子が先手を打つやうに抗議した。

「お母さま、いまお姉さまが見えたの、あれ見合ぢやなかつたんですのね。お父さまは見合だと仰有つてたのに、進吾さまはそのつもりぢやなかつたんですつてね。あたしお姉さまのためにがつかりしたわ」

「さうなのよ。それがね、どうも…」

母もその點には同感だといふやうに頷いたが

「でもお父さまは、結果さへよければそれでいいぢやないかと仰有つてるのよ。やはり進吾さまのお父さまも、それと同じ御意見なんだつて」

杏子は強くそれに抗議した。

[illegible]

少年物語 帽子（下）

新井太郎

買物が済むと、お父様は信夫君を連れて、屋上の子供遊び場の方へ歩き出しました。[illegible]

將棋高段者對抗戰

本社主催

宮松關三郎（第十五局ノ十）先▲六段 平野信助

先手見事に寄せ切る
驚異的早指しの一例

觀戰記 八段 齊藤銀次郎

▲八四香 迄にて平野六段の勝
平野氏一回勝二回目

木村名人講評

[illegible]

維新子守唄

松竹京都新映畫
演出 星哲六
撮影 桝谷悦郎

[illegible]

チェリーと櫻とは異る

歐米人は花よりも實

[illegible]

ジョンの裏毛の手袋

南次夫 譯

[illegible]

臺日柳壇

塚越正光 選

[illegible]

鈴木照子一行
十一、二の兩日
問築座で

[illegible]

夕刊經濟欄

十四年中の主要貨物移出入

[illegible]

商況（十日）

東京銀行貨株 / 東京國債前場 / 東短取組後合 / 東京長期總取組 / 大阪短期前場 / 大阪棉花前場 / 株式社債 / 爲替 / 金塊 / 銀塊 / 棉花

[illegible]

島内現株相場

[illegible]

實株なら 政
東株一般取引員
中島政治郎商店
東京日本橋區兜町一ノ二

臺日案内

書籍 古本買入！野田書房 / 模範國語
医院 性病科 永吉醫院
寫眞 カメラ中古品高價買入
映寫機及フィルム / コーノトン機で / 南邦映工業
内地土産 タンカンと木瓜
時計眼鏡 和田はメガネ專門 / メガネ專門日光堂
金融 電話金融商品券
樂器 ピアノ中古買入
ラヂオ器械 月賦
電器機具 電氣工事
洋服 婦人服地新揃 / 春の婦人服飾品
藥種商 肺炎 / 梅肉X丸 / 滋養劑血肉エキス / 淋病は板野藥
紙文房具 萬年筆は文化堂 / 製圖器と學用品
自轉車 通學用中古車
雜件 ワイシャツ村井 / 特許商標岸喜鑑 / 新古日本刀賣買 / 冷藏庫製作修繕八木
冷藏庫製作及修繕 / 朝顔優秀種子 / 家々に立つ別府溫泉藥 百湯社
國産最高級 萬邦ペン

純良白葡萄酒
銃後の力と元氣を養ふ
興亞女性の健康榮養素
白玉ホワイトワイン
WHITE-WINE
江井ケ島酒造株式會社

效果本位
今ではこれを！ 榮養に 肝油だけではダメ
從來滋養劑として一般的にビタミンA・Dの肝油劑が用ひられて來たが。これは各個人の體質の差違に依つて榮養の過剩若くは偏頗を招いて。思はしくない結果を來たすばかりでなく。加へて胃腸障碍を惹き起す場合が盡分と見受けられる。
ビタミンに對する最近の研究に依れば。ビタミンは單一よりも各種が協同作用を發揮する時。初めて最大の效果を現はすと云ふことが發見された。
ハリブマルトはこの新發見に基いて。ビタミンA・B・C・D・Gの一定の分量を綜合し。これに造血藥鐵・マンガン等を配合した理想的な新滋養劑で。貧血と風邪をよくひく子供と婦女には勿論。結核や肺炎に罹され易い體質・妊娠・授乳中の母體と幼兒の榮養に。且發育期の子供の榮養に非常に效果的がある。
包裝 335瓦 1000瓦
適應症
ビタミン及鐵・マンガン綜合滋養劑
ハリブマルト
HALIBUMALT
WILLOW
柳韓洋行
(全國有名藥房販賣)

猪印
安住蚊煙香
芳香強力殺虫藥水 キュカトール
理學博士 佐々木忠次郎先生 大槻 式先生 有効御證明
本舖 安住大藥房

産後にわかもと

臺灣日日新報
本日夕刊共十二頁

諾威、獨と和平か
和平交渉委員任命

【ストックホルム九日發同盟】ドイツ軍の進攻に直面してノルウエーの運命を決すべきノルウエー議會は九日假首都ハマル東方三十キロのエルヴエルムにおいて開き首都のハマル遷都及びドイツとの和平交渉如何を議決しノールウエー政府は議會の決議に基きコト前外相以下四名の和平交渉委員を任命しドイツ代表團と會見の上交渉を開始することとなつた

【ストックホルム十日發同盟】十日ストックホルムに達した情報に依ればノルウエー政府はドイツとの間に停戰和平を交渉するため四名から成る和平折衝代表を任命したと言はれる

數隻の獨巡洋艦に英空軍猛爆を加ふ

【ロンドン十日發同盟】英空軍省發表、英空軍は九日夜ベングル海峡で數回に亙り數隻の獨巡洋艦に對し空襲を敢行熾烈な防空砲火を冒し猛爆を加へ内一隻に致命的損害を與へた

英軍、獨軍に撃退さる
ナルヴイク方面で

【ニューヨーク十日發同盟至急報】十日ロンドンよりのAP報道に依れば英海軍はノルウエーのナルヴイクを占據せる獨軍を攻撃したが、獨軍の爲め撃退された

英驅逐艦隊大敗北

【ロンドン十日發同盟至急報】英艦隊は十日未明ノルウエー西岸ナルヴイクに據る獨軍を攻撃し獨軍の爲に撃退されたが、英海軍省は右戰況を十日左の如く發表した

我が驅逐艦隊は十日拂曉ナルヴイクの獨軍を急襲せるも頑強な抵抗を受け我驅逐艦ハンター號（一、三四〇噸）は沈沒し同じくハーベイ號（一、五〇五噸）は坐礁し我等の艦隊は退却せり

戰雲バルカンに波及
英佛兩國軍も待機中

【ブダペスト九日發同盟】ドイツ軍の北歐作戰開始と共にバルカン諸國への波及が危惧されてゐる折柄九日ハンガリー政府某高官の語る所に依ればドイツ政府はダニューブ沿岸諸國に對しドイツがダニューブ河に依る石油輸送を……

英遠征軍の派遣は北海制海權掌握後

【ロンドン九日發同盟】ドイツの北歐進攻に對する英國今後の行動に關しては種々取沙汰されてゐるが……

オスロ完全占領

【ローマ九日發同盟】……

部長級異動
地方長官異動に伴ふ

【東京十日發同盟】地方長官の異動に伴ふ部長級異動は十日左の如く發令された

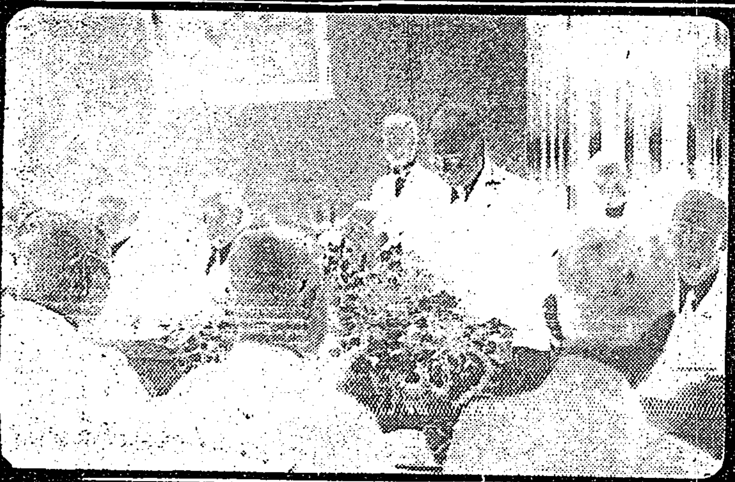

ク駐日英大使出發を延期

【東京十日發同盟】クレーギー駐日英大使は十三日横濱出帆アメリカに赴く筈だつたが北歐に於ける戰火擴大し歐洲情勢の緊迫化するに鑑み右出發を延期した

引揚げ邦人に送金制限緩和

【東京電話】（十日發）歐洲戰亂擴大と共に交戰國に居住する邦人は大擧引揚げて來るものと豫想されるが現在海外の居住者に對する送金は一人につき五百円までであり外國への旅行者も出發の際五百円以內となつてゐるので之迄の金では引揚げ不可能の向きもあるやうであるから大藏省では今回特に爲替管理法に特例を設けて送金制限の緩和を圖る事になつた

汪氏南京歸還

【南京十日發同盟】北支訪問中の汪精衛氏一行は十日午後一時空路南京に歸還した

【北京十日發同盟】國民政府主席代理汪精衛氏は華北に於ける日程を終つたので十日午前十時林伯生宣傳部長以下の隨員と共にダグラス機に搭乘、王克敏氏はじめ日支官民多數の歡送裡に北京西苑飛行場を出發一路南京に向つた

オツト獨大使有田外相を訪問

【東京十日發同盟】オツト駐日ドイツ大使は十日午前十時外務省に有田外相を訪問、ドイツ國防軍のスカンジナヴイア進駐に關し……

依然不介入
須磨情報部長の談

國府、華僑の福利增進
上海に華僑招待所

【南京十日發同盟】國民政府は今後の華僑對策を確立し近く上海に華僑招待所を設くることとなつた……

英米戰線に對應
上海市參事會の選擧戰

內務局長の後任は十二日閣議で決定
多分島內より拔擢か

山縣前內務局長十五日離臺

行政院各部中堅人事

司法部異動
清新の氣注入

感狀上聞に達す
欽州、賓寧作戰偉動の部隊

遣支國民使節決定

拓相十七日來臺か

訪伊使節出發

森岡總務長官は十六日空路歸臺？

日本石炭會社設立委員顏觸れ

阿部大使壯行會

重慶國民參政會議
共產黨橫暴大混亂

外務辭令

人事

天無口

學生と歷史
◇學生叢書第八篇◇

偉大なる世界史の轉回期に起つ青年は期せずして民族の發展と世界の興亡の跡を具さに知り、そして明日への確信を築きたがつてゐる。併し一たい歷史とは何であるか、歷史の正しい讀方とは何であるか、歷史は人間的教養といかに關聯するか――かうした基本問題への鍵こそ何よりも必要である。暗記の爲の教科書でもなく索漠なる史料の累積でもない。眞實の歷史への活眼は本書によつてはじめて開かれ養はれるであらう。

序言　河合榮治郎
第一部　歷史學
歷史の概念……野亨吉
歷史及び歷史科學……羽仁五郎
歷史學研究法……今井登志喜
歷史に於ける諸學派……大類伸
第二部　各歷史の特性
日本の歷史家……川崎庸之
東洋史の特性……旗田巍
支那の歷史家……野原四郎
西洋史の特性……小此木眞三郎
西洋の歷史家……林健太郎
第三部　歷史の考察
歷史哲學概論……高坂正顯
史觀……務臺理作
歷史に於ける自由と必然……木村健康
歷史の見方……井上政次
歷史の意義……安倍能成
第四部　文化科學の諸問題
戸田武雄　蠟山政道　尻公明
第五部　歷史の回想
阿部次郎　森成吉　原治

最新刊　四六判上製　五七〇頁　定價二・五〇　送料・二四

學生叢書
學生と教養　學生と生活　學生と先哲　學生と社會　學生と讀書　學生と學園　學生と科學

東京市京橋區三ノ四　振替東京一六番
日本評論社

百萬人の數學
ホグベン著　今野武雄・山崎三郎譯

待望の下卷出づ!!　本書の偉大さについては今更いふだけ野暮である。上卷一度刊行さるるや、數學界科學界の最高の權威者は期せずして一齊に本書を推薦し紹介した。購讀者數が後になればなるほど增大してゐる事實は本書の底力の深大さを思はせる。本書に嚮導されて初等數學から微積分の高峰をいつの間にか踏破した讀者は、數字の世界の背後に展開する知性の歷史の大河と世界觀の平原を俯瞰して快哉を叫ぶであらう。

上卷
第一章　數學は文明の鏡である
第二章　測定の第一步
第三章　大きさと數の文法
第四章　涙なしのユークリッド
第五章　危機から十字軍へ
第六章　地球の大きさ
第七章　無の誕生

下卷
第八章　囚まれた世界
第九章　宗教改革幾何學
第十章　算術の社會化の算術
第十一章　成長と形態の算術
第十二章　生活改善の算術
エピローグ　事實の世界と數學

上卷　二十版　規格A5判
各卷　上製四百頁　定價二・三〇　送料・一四
下卷　最新刊

社説
ドイツ軍の北歐進駐 作戰上英佛には重大結果

一

ドイツ軍の北歐進出作戰が英佛の"ドイツ封鎖"政策に對する力強い反撃であり、若くは唯一的な"回答"であることは、何國又は何人と雖も否でも認めねばならぬ所であらう。殊に英佛が去る八日諾威に對して執つた非常手段はドイツ封鎖强行上それが止むに止まれぬものであつたにせよ、中立國の權利を侵犯し戰時國際法を無視した行動に乘り上げしめた結果となり、ドイツに有力な口實を與へたことを默過し得ないのである。然も英國としては諾威に對する中立侵犯は同を重ねてをり、現に本年二月十六日、所謂アルトマルク號事件に於て英國の驅逐艦コサック號は諾威領海内に侵入して獨船ア號を臨檢し、同船内に拘束となつてゐた英國船員を奪取した事實がある。ドイツが中立國としての諾威の將來を危惧し其の强制保護を決意するに至つたのは既に此の時からであらう。何れにしても、英佛がドイツ封鎖策を强行せんとする以上ドイツの單獨的反撃に遭遇すべきことは、英佛の自覺と否とに拘らず極めて明々白々たる事柄であつた。

二

今回の場合においても、英佛側はドイツに比し一歩立ち後れの感があり、開戰後の作戰上に重大なる弱點を暴露したのでは無いかとも疑はれる。即ち北歐二國に對するドイツの電擊振りは、僅々三時間半にして丁抹の重要都市を支配し、七日夜より八日未明にかけて英佛側が諾威沿岸に機雷を敷設したといふ强硬手段に對應して九日早朝には早くも諾威を諸威の首都附近に派し、同時に同國の戰略上重要都市や地點の確保にあらゆる手配を盡したのだから、此の點では英國政府の聲明の如く"ドイツ軍の今次作戰は極めて緻密なもので、事前に十分計畫して置かなければ出來得るものではない"との見解に一致せざるを得まい。即ちドイツは英佛のドイツ封鎖强行策に對し捲め其の非常對策を練つて居り英佛の出方を注視しつつ徐ろに得意の電擊作戰に出る機會を狙つてゐたのである。而してドイツは其の機會を、去る八日未明、英佛による諾威中立侵犯の事實に於て發見し、之を好機として一舉に丁抹、諾威への進駐を開始したもので、これを結果から觀ればドイツの北歐二國への進駐に、英佛に依つて誘導され、寧ろ火中へ火を點じたものは英佛であつたと批評されても餘地の餘地は無いであらう。

三

ドイツのリッベントロップ外相は此の點につき九日夜分を發して、英佛に對する何等かの止めを刺してゐる。即ち同外相は、ドイツ軍が北歐二國へ進駐を開始した理由として"八日英佛が北歐諸國に決定した措置は、ドイツ今次の行動に依て當然の回答を得たのである。ドイツは北歐諸國民を戰禍から保護したものと云へよう"と言つて好い氣に城かしてゐる。殊に至ると、英佛側の主役とドイツ側の主役とは役者としての技能に於て相當間きがあることを否定せざる結果に對して英佛がマンマとドイツの術へてのた措置に陷まり込んで了つたのは如何とも致し難い。然も其の後の事態を見るに、丁抹はドイツの保護に安んじ、諾威に於ても親獨政權が現はれると共に全國の主要拠點はドイツ軍に依て確保されることは必然であらう。兎に角、ドイツ軍の北歐進駐は、今後の作戰上極めて重大な結果を齎すであらうことを否定し得ない。この場合ドイツ軍の保護下に入つた諾威に對して英佛が如何なる作戰に出るかは今後に注目する外ないが、諾威の國土がドイツ軍——特に其の空軍の基地となるに至つては英本國の安危にも其の防禦上重大事であるべく、英國としてもドイツの北歐進駐を默認し得ないに決つて來た。之でドイツも投資が思はぬと云ふのが一つの鉄則でもう一つの歐洲にデンマークはヨーロッパに於ける

最大農產國　での農産物をドイツにやるまいとして英國は盛んに先手を打ち始めた。斯くてドイツは農業振興上良くべからざる物資の確保を目的として今回の断然たる措置に出たものと觀られる。然らばドイツはどうして發北の時機を選つたかと云ふとフィンランドとソ聯の戰爭が解決された前後フィンランド、ノルウェー、スエーデンの三國相互防衞が持ち上りソ聯はノルウェー、デンマーク國境の内の同盟交渉が始められた。之が出來てはドイツは面白くないと云つた見解から起きたのだらう、そして更にノルウェーにも攪亂を敢行したのであらう。斯くてスカンヂナヴィア封鎖を突破　レスエーデンからノルウェー沿岸の鐵鑛を輸送し、デンマークの農産物を手に入れると同時に、ノルウェー沿岸に潜水艦基地を設けることを意圖し、之はイギリスに對して歐洲の一大打擊を與へる作戰と云ふのが批評であらう。之はまた英佛としては絕對的に大きな打擊で今後の歐洲戰局に今後の戰局を左右する作戰に出る、ドイツがどの程度ノルウェーの國際關係を示すかが今後の見ものでありドイツはデンマークとノルウェーの鐵鑛入手がソ聯がどう出るか云ふ事はスカンヂナヴィア半島がソ聯にしてはベートル大帝時代からの理想で舒り快く思はぬだらう、然しヒトラーの事だから少しは

事前にソ聯　との工作があつたのではないかと考へられる。而してドイツは恐らくこれからスエーデンのルーレヤ港を通じボスニア灣を通つてバルト海面へ鐵鑛を運ぶかスエーデンの鐵道で南下するのではなからうか

英佛には大打擊
獨逸の諸威、丁抹進出
陸軍情報部秋山少佐語る

【東京十日發同盟】英、佛の北海封鎖に嚴重な沈默を續けてゐたドイツは遂にその沈默を破つてデンマーク國境を突破しノルウェーに對しても電擊作戰を敢行したが、この外報を手にして陸軍情報部秋山少佐は次のやうな觀測を語つた

ドイツにとつては英、佛と長期間の戰爭を續けて行くためにはどうしてもソ聯とルーマニアの石油並にスエーデンの鐵鑛を確保することが絕對の必要條件であるところが之に對して英佛側はドイツの物資輸送を徹底的に封鎖するのが之までの戰爭の中心的性質であつた問題はスエーデンの鐵鑛だがこの鐵鑛はノルウェーのナルヴィクミ等から船に積込みノルウェーの西海岸領海内を傳つてスカゲラーク海峽に拔けドイツ本國に送つてゐた、ノルウェーの西海岸は屹立した斷崖で海は深くその直下を

自由に航行　出來るのを英、佛海軍は防止しようとその入口スカゲラーク海峽に機雷を敷設して之に小艦艇を動員配置して絕めつけ、益々之を嚴重にして最近では全く領海侵犯をも敢てなしド

北歐だけならば 經濟的影響は少い

【東京十日發同盟】ノルウェーの對獨宣戰布告、國境のデンマーク國は今や歐洲戰亂への登場へを喚ふに至り、從來の戰爭の形式は今や總力戰爭から本格的な戰爭を示しつつあるが、この戰爭が北歐に限局されるとすれば我が國としては經濟的には些したる影響はないがこの戰局が北歐から全歐に波及する危險も相當あるので、その場合にあつては單なる經濟的影響に止まらず全歐的な國際的問題となり我國は根本的に異なつて來ると歐洲戰の成行に就いては深甚の注意を拂つて居る。我が國とスカンヂナヴィア諸國との貿易は昨年中五十五万円、輸入三百八十七万四千八百八十八円、昭和十三年度の輸出高は五十五万四千四百八十八円であり、戰爭に依つて影響の擴大に伴つて英國の物資消費の増大、船腹難の激化は不可避的であるされが英國の輸出激減を招き延いては我が對外貿易にも好影響を與へるものだとも見られる。ノルウェーのパルプが輸入の主なるものであつた、而して昨年歐洲戰爭勃發以來これら諸國との貿易が

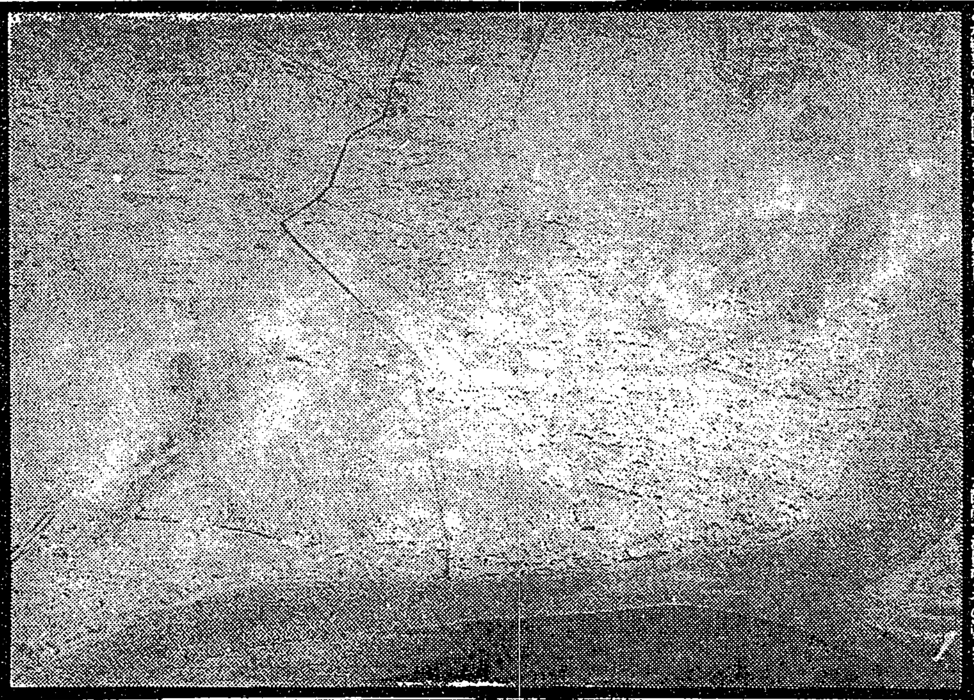

荒鷲が廣信大爆擊
寫眞は右方市街と左廣信驛の炎上

新政府の首腦部 3

司法行政部常務次長　薛典曾
英國に留學、法律學を專攻、和平運動に努力するところ多かつた、雜誌「新世紀」の編輯長

工商部長　梅思平
浙江人四十三歲、北京大學法律科の出身で南京中央大學、中央政治學校教授を歷任後江寧縣自治縣長として實績を擧げ當時模範縣長の名聲を喧傳された、和平運動の先驅的役割を遂げ上海香港、重慶を屢々往來した、六全大會秘書長、現國民黨中央黨部組織部長、中央執行委員、中央政治委員會主任委員

工商部常務次長　蔡培
江蘇省無錫縣の生れ五十七歲、我が早大政治科出身、一九一八年國民政府に入り交通部參事、國航政司長を歷任後一九三五年内政部民政司長に任ぜられた

農鑛部長　趙毓松
貴州省黎平縣の生れ、四十二歲新中國日報社主筆、川康甘青邊境政治委員を歷任、現中央政治委員會經理委員、中國青年黨中央委員會主任委員、中央政治委員會委員

農鑛部常務次長　湯澄波
廣東省花縣の生れ卅八歲、廣州大學卒業、東京帝大早大政治學校教授、廣東省黨部宣傳部長、中山大學教授、實業部首席參事等を歷任、著書、共匪東洋論

社會部長　丁默邨
湖南省の生れ本年三十九歲、北京朝陽大學卒業、上海法學院講師として國民黨の特務工作に從事、上海では國民黨の特務工作に従事したが此の後國民黨により鉄道局職員として蔣の特務工作に辣腕を揮ひ國府の信頼を得て居つたが事變後和平運動に共鳴、新政府に入り同黨領袖として活躍

社會部政務次長　顧繼武
本年三十六歲の若手黨員の中心人物、丁默邨を助け對社會工作に專念、現國民黨中央黨部社會部副部長

宣傳部長　林柏生

農鑛部政務次長　汪曼雲
本年卅六歲、中央黨部社會部副部長として丁默邨を助け對民衆工作に特異な手腕を揮つた青年闘士である

鐵道部長　傅式說

鐵道部政務次長　周化人
現國民黨中央黨部組織部副部長、國民黨青年黨のリーダー格、中央政治委員會經理委員

鐵道部常務次長　諸青來
本年六十歲、東京高工出身、上海銀行界の長老的存在として知られた有數の財界人、大同大學、持志大學、光華大學等の教授を歷任、現中央政治委員會經理委員

交通部政務次長　朱樸
江蘇省無錫縣の生れ、ロンドン大學卒業、上海商務印書館編輯、南京政府鐵道部財政經濟委員會委員、國民黨中央黨部秘書等を歷任、中央政治委員會經理委員

交通部常務次長　李祖虞
江蘇省武進縣の生れ五十八歲、早大政治經濟科卒業、法制局長入り一九二四年國民政府鐵道部長となつたが一年にして辭任其の後上海で辯護士を開業、上海辯護士協會長として上海法曹界の重鎭である、現國民黨中央政治委員會經理委員

臺灣稅制改正要項 (三)
總督府稅務課の發表

第二　法人資本稅
内地に於ては法人稅に統合せられ所得に獨立して資本に對し課稅することになつたが臺灣では從來通り獨立の稅目である、内地の改正に順應し法人負擔の重課を防ぐため稅率千分の一・二を千分の一・五に改めた、即ち二割强の增稅である

第三　外貨債特別稅
外貨債特別稅は利率年五分を超える外貨國債の利子、五分五厘を超える其の他の外貨債の利子に對し賦課して居るのであるが、最近の狀勢に鑑み、外貨國債に付ては四分を超えるもの、其の他の外貨債に付ては四分五厘を超えるものに對し課稅すると共に、此の際内地居住者の所有に屬する在外證券に付ても課稅することとなつた

第四　酒類出港稅
臺灣に於ては酒類は專賣であるが從來内地に於ける課稅率と同一の課稅をして來た、今回内地の酒稅法の改正に伴ひ更に稅率の引上げをなす要が生じたのである

第五　臨時利得稅
現行臨時利得稅は、利得を甲種及乙種に分ち、夫々基準年度、稅率等を異にして課稅し居るのみならず、而法人に付ては高率の利益に對して課稅する超過所得もあつて、極めて複雜な制度となつて居るので、此の際課稅の適正簡明を期する爲、臨時利得稅を改組して昭和四、五、六年と昭和十一年を年度とする甲種利得の制度は之を廢止すると共に、現行第一種所得稅の超過所得稅を之に統合して課稅することになつた、又法人の利益の課稅に付ては、第一種所得稅に於けると同樣に其の負擔の適正明確を期する趣旨に依り、第一種所得稅及附加稅(臺灣外に於ける之と同性質の租稅を含む)及臨時利得稅は之を損金として控除しないことになつたのである、而して法人の利益中資本金額の年一割を超える金額及事業年度前三年間即ち昭和九、十、十一年の利益率を超える金額を利得(大體從來の超過所得と乙種利得に該當する)として、之に對し百分の二十五乃至百分の六十五の稅率に依り賦課することとし以て事變の影響に因り利益の增大したるものに對し重課して、事變下に於ける負擔の衡平を圖つてある。尤も現事業年度の資本金十萬円以下の、法人に付ては、右の稅率を夫々百分の十稅度輕減することになつてゐる。次に個人の營業利得に對する臨時利得稅に付ては、法人に於けると同樣、甲種利得の制度を廢止すると共に、新規の營業者又は營業を擴張した者等に負擔とならざるやう、事變前三年間の平均利益が七千円又は現年分の利益の三分の一に相當する金額中何れか多額なる一方の金額に達せざるときは其の多額なる一方の金額を平均利益として控除することに改め、其の稅率は現行百分の二十五を百分の三十に引上げることとなつてゐる、讓渡利得(個人の船舶並に鑛業權又は砂鑛權の讓渡に因る利得)に付ては今回は改正はない

第六　支那事變特別稅
(一)利益配當稅　利益配當稅は配當率年七分を超ゆる利益配當に付賦課して來たが、今回内地では分類所得稅、法人稅に於ては配當課稅を創設して新に之に對し源泉課稅を行ふこととなつたので此の點を考慮して配當金中配當率一割以下の分に對する課稅は之を廢止することとなつたのである

(二)物品稅　物品稅は主として奢侈的性質を有すると認められる物品又は其の消費が負擔力を示すと認められる物品に對し課稅するの趣旨に依り昭和十二年八月日支那事變特別稅として創設せられ、其の後支那事變特別稅となり、昭和十三年及び昭和十四年の兩度に亙り、其の課稅範圍を擴張せられて來たのであるが此の際課稅の趣旨により、其の物品中奢侈的性質の濃厚なりと認められる貴金屬製品等の第一種甲類の物品並に寶石、寶石製品等の第二種甲類に對する稅率を從價百分の十五より百分の二十に引上げることとなつたのである、而して課稅物品の範圍は物價政策との調和を考慮して、之を最少限度に止めることとし、補足的な意味に於て象牙製品、七寶製品及び琥珀製品を第一種甲類に追加し百分の二十の稅率に依り課稅し、第一種乙類として、一定價格以上の菓子、愛玩用動物、鑑賞用植物及び織物類を追加して百分の十の稅率により課稅し更に第三種の物品中、陶、硝子器及び麥藁帽子に付ては從價消費の減少との關係をも考慮して其の稅率を自百に付五十錢を差引き上げることとなつた

(三)通行稅　一般に水稅を行ふ際であるので、本稅に付ても相當稅率の增徵を行ひ、收入の增加を圖ることとなつた、即ち其の稅率を引上げると共に新に四十粁以上五十粁未滿の三等乘客にも課稅することとし、又急行券に對しても一律の課稅を行ふこととなつたのである

(四)入場稅　入場稅は劇場、活動寫眞館等の入場者並にゴルフ場、撞球場等の設備利用者に對し課稅するものであるが、此の種の消費行爲は同様の負擔力があるので、夫々稅率の改正及免稅點の引下げを行ふこととなつた、即ち第一種の場所の入場料は免稅點を引下げて十錢三十錢以上の入場料に付課稅することとし、又之と共に一円五十錢未滿の入場料に付ては百分の五、一円五十錢以上四円未滿のものは百分の十五、四円以上のものは百分の二十の稅率により課稅することとなつた、又第二種の場所の入場料は稅率は從來の儘据置き其の他は百分の十五に引上げられた

(五)遊興稅　昨年四月より實施したものであるが、最近此の種の消費は增大の傾向にあるので稅率を特殊飲食代の百分の二十に引上げ、此の種消費の抑制に資したのである

●法人登記公告……[illegible]
●株式會社……[illegible]

公告　合名會社義和商行　清算人　顏欽賢

大阪商船　臺灣出帆
東亞海運　基隆出帆
辰馬汽船　基隆出帆
日本郵船　基隆出帆
大連汽船　基隆出帆
[illegible]

一ケ年生產額四萬組　尖山便器組合

七星郡汐止街役場

皮膚科 性病科　於保診療所　於保乙彥　臺北市兒玉町四ノ五二　電話七六四七番

(生徒募集)　私立豐原商業專修學校

文書庫　北四 長谷川商行

高雄州畜產會　屏東春季競馬　四月十三日(土)十四日(日)　四月十九日(金)二十日(土)二十一日(日)

自働式纖維製造機發賣
サイザル各種樹皮苧麻芭蕉等の纖維を能率優秀自由簡便に製作し得る價額低廉なる機械なり
其他各種纖維山產雜穀等の買賣にも應ず
臺灣罐詰販賣株式會社内　錦昌商會

新讀者へ
小社發行の八雜誌の愛讀者は例月洩れなく
一、書店への豫約申込者
二、本社直接の前金申込者
であります。從つて、申込者の數だけ發行し、一般の雜誌の如く書店の店頭で客を待つものは一冊も御座いません。御購讀希望の方は御近所の書店へ前以て豫約お申込み下されば、毎月配達いたします。大變御手數で御座いますが、用紙節約の國策に沿ひ、何卒御協力を願ふ次第です。
五月號のお申込みは一日もお早く
東京市神田區錦町一丁目　株式會社　誠文堂新光社　振替東京六五五六七　電話神田二二一六

世界知識　五月號
ブレンネル峠會談と其後に來るもの
新中央政府の成立と其後に來るもの
☆新しいタイ國を行く
☆濠洲風土記
☆ローマ近郊の航空都市
☆アメリカの内幕
☆各國の情報部と宣傳
☆極東のロスチャイルド
定價八〇錢

無線と實驗　☆五月號
日本電氣式テレビジョン受像機
テレビジョン講座
中型航空機用無線裝置
受信機製造の技術的方針
トランスレス・スーパー
送・受信用眞空管材料
實用無線通信術
☆ラヂオ技術者試驗の試驗官として

商店界　5月號　六〇錢
生鮮食料品配給革新を見る
商品難に依る多角經營を排す
日本商人精神論
新商業組合法解說
岸商工次官・岡田徹對談會
☆主婦の心構へを語る座談會
☆インフレーションの脅威と小賣店
☆大阪で問題になつた五人組店

廣告界
毎月八〇錢・一年九圓廿錢

實際園藝
毎月八〇錢・一年九圓廿錢

科學畫報　五月號
受精卵の新研究
喰べられる土
日本で發見の十七世紀星座圖
人工宇宙線

子供の科學　五月號
☆船舶の自動操縦裝置
☆長距離印刷電信交換
☆魚形水雷を解剖する
☆航空機發達の發達

小學生の科學　五月號　四月九日發行
☆オイル・シェールの話
☆弾丸列車あらわる
輝く日本海軍
世界大會戰繪物語
☆森林と僕らの生活
☆南極漂流奇談

南方進出の據點 臺灣と南支貿易（上）

臺拓社長 加藤恭平

北歐戰亂を材料に 對英爲替又復昂騰

專賣事業は躍進

二月迄の累計賣上 六千五百六十五萬圓

前年より一割六分の増

帝糖は案外好成績

慈雨、低溫で歩留躍進

産糖は百六十萬擔か

各工場は

製糖開始

今期蔗作

主要株式債券の三月中利廻調べ

主要株式利廻（三月中）

主要債券利廻（三月中）

精糖工場閉鎖と耕地白糖の多産

臺灣の工業化と勞力問題

十四年中の內臺定期船輸送量

出貨

入貨

今期原料

帽子編講習會

續々開かる

臺灣畜產興業

士林工場上棟式

壓搾終了工場

源成農場

鋼材配給機構

確立打合せの爲 山口事務官上京

鐵屑蒐集協議會

阿緱工場は約百八萬擔

豪雨の爲減收

內外商況（十一日）

大米雜觀

絲況

大阪棉花後場

橫濱生糸前場

株式

樣變り船株續暴騰

兜町前場況

兜町後場況

東京短期後場

東京長期後場

大阪短期後場

株式 大有商行 台北本町 電二六八七・三四〇八・四七七三番

財界株界

福祉保險

時局下國民貯蓄として絕對におすゝめ出來る吾社が始めて生んだ最も新らしい優秀な保險

絕對に安い保險料

福祉保險は掛金が安い上に拂込の期間が短い至極便利な仕組になつて居ります

保險金の倍額支拂

普通の掛金だけで「災害が原因で死亡した場合」に倍額の保險金を支拂ふ大奉仕であります

此の外何から何迄完備した有利な內容を備へ必ず皆樣の御滿足な御加入が出來る事と信じます

（保險案內呈上）

前川生命

本社・東京・日比谷

臺灣支社・臺北市本町一丁目

各支社 業務擴張ニ付 外務社員招聘

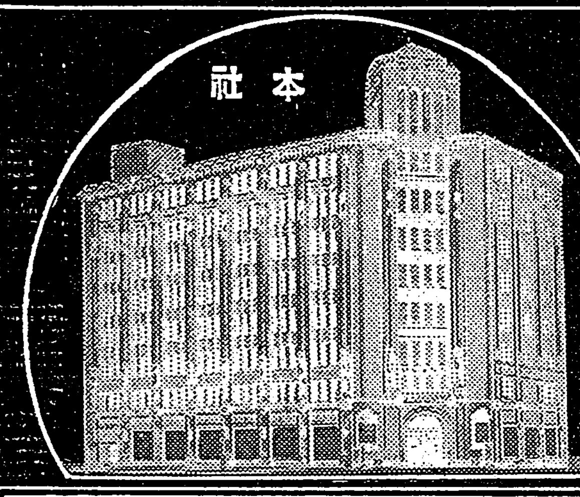

長篇傑作 和蘭陀指環

中篇傑作時代讀物

宵月街道　鳴山草平

江戸道中日記　山手樹一郎

土師清二

奇譚

菊若葉　若旦那と平の字　暢氣アパート

全部讀切 五月號發賣 定價四十錢

春の特輯 哀艶・捕物・犯罪・任侠

白衣の麗人　木村莊十

くびを取返した話　乾信一郎

両国の黒鯨　松吉ざんげ　地下鐵「3」公　ゼンマイ汽車

粒選りの傑作揃ひ

愛の餞別　佐山英太郎

丑滿奉行　三好季雄

着衣の匂ひ　碑文谷魚

古城の幽鬼　村上元三

東京日本橋本町三 博文館

藥用美身クリーム ブラク

ホルモンクリームの最高品！

小皺やシミを藥理的に解消！

★特に中年後の御婦人方や病的のニキビ・シミの荒肌にお奬めします。今迄のごんなホルモンクリームより更に高度の五大特許による强力ホルモン、ヴイタミンの力で、小皺や皮膚障害を解消します

O-N14

牡丹崩れず (47)

竹田敏彦作　岩田專太郎畫

娘は知らず（一）

ねつとりと、春の夜らしく濁んだ夜氣を透して、何か甘さを含んで聞こえてゐた、遠くのラヂオの流行歌が、いつの間にか消え絶えてゐると思ふと、公園寮の園舍地帶は、急にひつそり靜まり返つてゐた。

松山英二は、急に退屈になつて、退屈しのぎに讀み耽つてゐた小說から、また思ひ出したやうに卓上の置時計を仰いだ。

「おや、もう十時だ」

焦立たしげに眉をよせると、

「馬鹿に待たせやがるなア……」

呟きながら、むつくり半身を起した。

彼は、今日の晝間、銀座のオリンピックで、自分の意中を打明けて、露子への求婚交渉に行つてもらつた石黑の返事を、かうして、もうさつきから、待佗びてゐたのだつた。

「いやに交渉の長びくのは、脈のいい證據ぢやないかな」

英二は、眼を光らせたが、

「しかし、澁谷の大山からここまでは電車で一時間はたつぷりかかるから、九時に向ふを出たとしても、ここへ着くのは十時にはなるだらう。が……あれほど打明けて熱情を吐露しておいたのだから、いくら氣の利かない石黑でも、結果が良ければ、あの近所から公衆電話の一つもかけて、先づ安心させてくれさうなものだが……」

英二は、石黑の交渉の結果に、大きな不安を感じはじめてきた。

「露子さんは勿論、小母さんだつて、あれほど僕を信賴してゐるのだから、問題はなからうと樂觀してゐたのは僕の己惚だつたらうか……だが、それにしても、この縁談を斷るくらゐなら、昨日鎌倉へ行く時だつて、年頃の娘を一人きり若い僕と一緒に出す譯がない。きつと石黑の奴、話の進行に、いい氣になつて御馳走を振舞はれてゐるのかも知れない……」

自分の躊躇を打消すやうに呟いた時、ノックの音がして、

「居るか……」

待兼ねた石黑の太い低音が、ドアの向ふで聞いた。

「お入り……」

英二は、飛立つやうに入口へ駈け寄ると、

「ヤア……」

石黑は、にっとりしてドアの外から顏を出した。

「何うだつた？」

英二は、相手の讀めない微笑に何か自信的な底供の念を覺えて、石黑が席につくのも待切れないやうに訊ねた。石黑は、がつかりしたやうに、頭髮をかきながら、

「失敗だつたよ……」

「えツ？……」

「僕も全力を盡けて、交渉に及んだが、何うもね」

「駄目かね」

「僕ぢや、駄目だといふのかね」

英二は、今まで夢に描いてゐた希望を一氣に碎かれたやうに、眉を曇はせた。石黑は慰めるやうに、

「いや、さうぢやないんだが……」

「ぢや、何故駄目なんだ」

「釣り合はぬ縁だといふんだよ」

「何がつりあはないんだね」

「九州の炭鑛王牧山要藏翁の愛孫と、父も亡い一介事務局長の娘とは釣り合はぬ縁だから、諦めてくれといふのだよ」

「しかし、そんなことは、結婚の……な境遇の差に過ぎないぢやないか」

「その境遇の差が、ひいてはこの縁談の進行にも不安を伴ひ、万一成立してみても、お互ひの將來に不安を殘すといふんだね」

「馬鹿な……そんなことは、一人の努力で、どうにでもなる問題ぢやないか、君は僕のこの氣持を、すつかり話してくれたんだね」

英二は、再び、石黑を詰めるやうに追究した。

【お斷り】第四十六回と第四十七回は入れ違ひになりました

英國の動物界異變

【ロンドン發同盟】英國人の動物好きは周知の事實であるが戰爭勃發以來英國の動物界は戰爭にも異變を生じ、空襲の際に於ける万一を慮つて動物園の毒蛇を射殺したり、愛犬家、愛猫家が空襲によつて愛犬たちしい死方をするよりは一層のこと一思ひにといふ親心（？）から五十万匹以上の犬猫を殺してゐるこの他動物園では食料統制の結果飼料の缺乏に惱み、大熊猫一週二磅、象一週三十志、栗鼠一週二志の飼育費を付けて篤志家の『養子』に入れようとして大騷ぎしてゐるのと話が違ふのは、ミドルセックスのピナーに廣壯な屋敷を持つトンプソン家では、邸內に一頭のライオンを飼つてゐるが附近の住人がこれを心配して射殺方を當局に申し出た處が內務省で飼育狀況調査の結果「その飼育場は假令空襲を受けてもライオンが逃げ出す心配はない」との判定を與へ問題の解決を見た相である

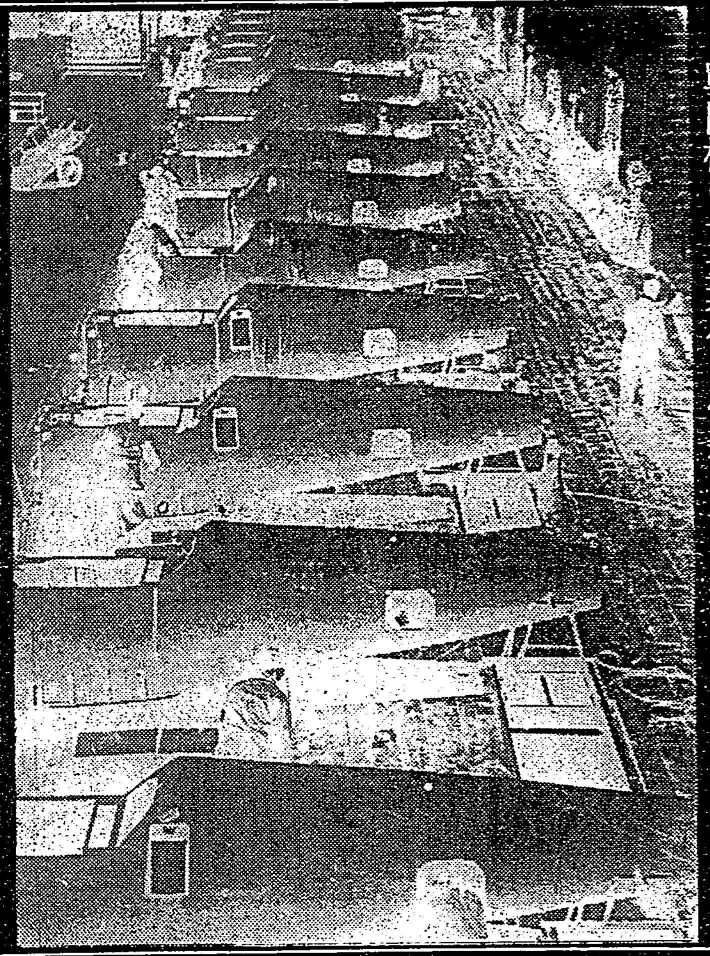

戰鬪機の大量製作に忙殺される獨逸の軍需工業

犬の祖先
―四つの系統―

東京科學博物館　百瀨文雄

動物學上の分類によれば、家犬は食肉類中のイヌ科に屬する一種カンニス・ファミリアリスであるが、その用途に從つて獵犬、番犬、軍用犬、鑑賞犬、或は愛玩犬等として區別される多數の品種が作出されて一見區別し得るもののみでも百餘種にのぼる。家犬は野犬から飼馴らされたものであらうが家犬が野良犬となつたり、それと雜交したり、原種に近い狼と混血したりして洵に系統が複雜を極めてゐる、日本犬の祖先についてみるも未だ明らかにされてゐない點が多い。それにしても遺憾なことは日本犬の系統を辿る上にも貴重な資料となるべき本邦特產のヤマイヌが絶滅したことである。往時は本州、四國、九州の山地にかなり多數棲息してゐたと思はれるヤマイヌが完全な剝製並に全身骨格を一頭だけ東京科學博物館に殘して近々四五十年の內に消失してしまつたのである

×

犬の祖先に關する說には確然たるものはないが、現今歐洲、アジア、アフリカに居るジヤッカルや印度の野犬等が原種の一であらうといはれてゐる。犬科の動物は今から約四千萬年以前の第三紀始新世乃至漸新世に源を發した、その頃は馬も羊位の大きさしかなかつたし明らかに三蹄を具へてゐた、鯨は馬のやうに驅廻つてゐた、猿人類の祖先もまだ僅かに奇蹟を發揮してゐる小猿にすぎなかつた當時ミアキスと呼ぶ食肉獸が棲んでゐたが比較的細長い胴と短かい四足とを具へ、現存の東印度又は亞弗利加に棲むシベットに似てゐた（この一種は南支、臺灣にも現今見られる）

×

漸新世の間にミアキスの直系が先づ北米に發展し、これに二型あつて一方は大型のダヘヌスとなり、他方は小型のキノデクチスとなつた、ダヘヌスは頑丈な頭骨と長大な足を具へ中新世（約一千九百萬年前）には相當大きなものとなり更に重さが加はつて鮮新世（約七百萬年前）にはこれから熊が起原するやうになつた

キノデクチスは細長い胴と短い足を有するミアキスの形を受けついでゐたが、爪は猫の如く伸縮自在であつたらしい、これは又中新世の下部で二つの著しく異る二型に分れた、即ち一はテムノキオンであり、他はイクチキオンである。前者は亞弗利加、印度に現存する獵犬（群をなして餌を漁つて步くからかく稱する）となり亞弗利加のものは大きな直立した圓い耳を有し、印度のものは長く尖つた鼻を具へて、いづれも犬らしい外貌をなしてゐた、普通の野犬のやうに見えても系統は全く違つてゐるものである、後者は短い顎と尾を有する南米の野犬となつた、これらの野犬以外のが現今の歐亞並に亞米利加の犬や狼等の祖先である

×

キノデスムスから特別の一枝が出て亞米利加に分布し（これは現今は絶滅してしまつたが）ハイエナのやうな犬となつた、勿論これは現存のハイエナとは關係がないが、當時北米で腐肉をあさつて恰も現今亞弗利加でハイエナが果してゐるやうな役割をしてゐた、その著名なものがヒエノグナツスやプロハグスである、ブルドッグのやうな重い頭骨、力強い顎齒をもつてゐた、キノデスムスは遂に五、六百萬年前、現今の犬の先代ともいはれるトマルクッスを分派した

これは外形が全く犬形であつたが頭腦は現今の犬と比較にならぬ位低いもので犬の能率性は殆ど認へなかつた、狼や野犬はこのトマルクッスから出たものだといはれてゐる、これと稍々異つた線に沿つて分派したものが狐や貉を生じた

×

以上を約言すれば犬科のものは大きく四系統に分けられる、第一が熊の直系をなす巨大のベアドッグ、第二はハイエナドッグ、第三は亞弗利加や印度のハンチングドッグ、最後は一般の野犬、狼、狐等、所謂犬科の中堅をなすものである、而してこの最後の系統に猶更の走力への適應、聰敏の鋭敏化、特に人懷い知性への適應、更に適應性の驚くべき保持等が助長されて現今の家犬を作出した、面白いことには狼と家犬とが如何に近縁のものであるかは犬を家族の一員とする北方土人の間では勇猛性と子孫の繁殖力とを保持するために時々家犬と野性の狼とを交雜さしめることで判るのである

元素發見史
酸素をめぐる七人の學者

酸素については少し詳しく述べる必要がある。最も古いところでは八世紀頃の支那の書物に酸素に關する記載があるが、恐らく僞書であらう、世界最大の天才の一人レオナルド・ダ・ヴインチ（一四五二―一五一九）は鋭敏な觀察家で、空氣は呼吸と燃燒によつて消費せられるが完全に消費することはない、と述べてゐる、空氣が元素でないことをいつたものである、イギリスの物理學者ロバート・フック（一六三五―一七〇三）は名著「ミクログラフイヤ」の中で燃燒について完全な說を書いてゐるし、メイヨウ（一六四五―一六七九）はフロヂストン（燃素）說に反對して「呼吸に際し空氣の燃燒成分は燃燒の時と同じ役目をし、このため活力の働きが起きるので、これを多量に取入れると熱が出る」と述べた

フランスでは藥劑師監督官ピエール・ベイヤンが酸化水銀について論じ「水銀を燒熱するとフロヂストンを失ふことなく、一種の氣體と結合して重量が增加する」といふ實驗報告をした（一七七四年）が、これが新物質であることには氣がつかなかつた、酸素の實際の發見者はイギリスのプリーストリ（一七三三―一八〇四）とスウエーデンのシエーレ（一七四二―一七八六）である、プリーストリはそのほかアンモニア、鹽酸、酸化窒素、酸化炭素を發見したが本職は牧師で、唯物論的心理學を說きつつも靈魂の不滅を信じ、且つ說いた人物である、シエーレは藥劑師でこれまた酸素を獨立に發見したほか二酸化マンガンを研究して鹽素と重土水、次いでアンモニア、鹽酸、弗化水素、種々の無機酸、有機酸の發見、グリセリンの製法等多くの功績を殘してゐる

さて酸素が元素であることを確認したのはフランスの大化學者ラヴオアジエ（一七四三―一七九四）である、貴族で莫大な財產があつたから研究所を建てて仕事をした一七七四年プリーストリから酸素の製法を教へられ、その後十二年間研究に精進した結果、遂に燃燒とは可燃物と酸素の結合する現象にほかならないことを確かめて、フロヂストン說を覆へした功勞者である、不完全ながら元素表を作り化學天秤を使つて定量實驗を基として理論を立てたなど、近代化學の建設者といつてよい地位にある、氣の毒にフランス革命の時斷頭臺の露と消えた、徴税請負會社に關係してゐたので平民を苦しめる者の一味と看做されたのである、科學者たちはみな助命を歎願したが「共和國に學者は要らぬ」といふ理由で却けられた

西班牙の兄弟學者

スペインの化學者ドン・フアウスト・デルーハル（一七五五―一八三三）は弟のドン・フアン・ホセ・デルーハルと共にスウエーデン、ウプサラのベルクマンの實驗室に半ケ年學んで優秀なテストを通過したが、一七八三年タングステン鑛にタングステン酸の含まれてゐることを確かめ、翌年これを還元することに成功してピンの頭位の金屬タングステン粒を得た、のち兄弟はメキシコに行き、弟はそこで死んだが、兄ドン・フアウストは革命のためスペインに歸つた、それから大臣になり、鑛山總監督官ヴエンガラ鑛山學校教授の地位を與へられ、マドリッドで死んだ今日我々が使ふタングステン電球や、機械工業に缺くべからざる高速度鋼など皆この兄弟の賜である

ドナウ河から米の外交印鑑

【ベオグラード發同盟】去月二日ユーゴースラヴイアの首都ベオグラード近郊附近のドナウ河より、米國の外交印鑑が發見され興味を惹いてゐる、印鑑には「セルヴイア國に於ける米國公使館」と記されてゐるが、右印鑑はドナウ河浚渫工事に從事中のデンマーク人勞働者が發見直に米公使館に屆出でたものである、一九一四年墺洪軍がセルヴイアの首都ベオグラードの砲撃を開始した時、米公使館員が脱出に際しドナウ河中に投じたものと信ぜられてゐる

ラヂオ

朝　【六・四〇】朝の體操・ラヂオ體操

【七・〇一】朝の修養（東京）聖德太子の三經義疏と十七條憲法―姉崎正治

【七・二〇】朝の音樂（レコード）管絃樂一、酒と女と唄（ヨハン・シュトラウス作曲）南國の薔薇（同右）組曲オイゲン管絃樂團

【七・三〇】初等ドイツ語講座（第八十七講）西田正一

【八・〇〇】ニュース

【九・四五】家庭科學講座（臺北）陶磁器の話（四）―服部武彦

【一〇・一五】家庭料理獻立（臺北）第一高等女學校教諭―村カネ…牛肉の柳川煮、三天菜、木の芽和へ（臺南のみ）臺南第一高等女學校

【一一・〇〇】肉豚取引相場（臺北）日用品小賣値段、商況

【一一・二〇】臨時營業ニュース

晝　【一一・五九】正午の時報（東京）公示並告知事項、局報、午後の放送番組（各局）

【〇・〇五】吹奏樂（大阪）一、奉祝國民歌紀元二千六百年（紀元二千六百年奉祝會、日本放送協會制定）二、イタリヤ綺想曲（チャイコフスキー作曲）三、歌劇サムソンとデリラー中の酒神祭の舞曲（サンサーンス作曲）大阪吹奏樂團、指揮―林且

【〇・三〇】ニュース

【一・〇〇】ラヂオ體操

【一・四〇】ニュース

【三・〇〇】婦人の時間（東京）櫻の歌…若山喜志子

【四・〇〇】福建語ニュース

【五・二〇】ニュース

【五・五五】コドモのニュース（臺北）旭小學校五年高城芳子

【六・〇〇】子供の時間（東京）國史劇（第四回）（テキスト二〇頁）大化の新政（中村孝也案福田清人作）吉原鐵夫他

【六・二〇】子供の新聞（東京）

【六・二五】講演（臺北）第二回未成年者禁酒禁煙法週間實施に當りて…高等法院檢察官長古山春司郎

【六・四五】島民歌謠（臺北）甘蔗刈りの歌（三栗谷健作詞、久保元郎作曲）指揮―岩田泉、ピアノ伴奏―碓井典子、齊唱―臼谷合唱團

【六・五五】カレント・トピックス（東京）

夜　【七・〇〇】子供の時間（臺北）解說付レコード、ヴァイオリン獨奏―ツイゴイナーワイゼン（サラサーテ作曲）ザペテアード（同右）インドの唄（リムスキー・コルサコフ作曲）

【七・二〇】ニュース

【七・三〇】國民歌謠（東京）獨唱―內田榮一、齊唱―JOBK唱歌隊男聲部、伴奏―大阪ラヂオ・オーケストラ、指揮―…雄一、獨唱―曉に祈る（野村俊夫作詞、古關裕而作曲、奥山貞吉編曲）二、齊唱―愛馬進軍歌（陸軍省選定）

【七・四〇】音樂劇（大阪）夢殿の觀音（木村武作、文藝部三作詞、大阪…作曲）三成―…

【八・二〇】時局談話（東京）國民體力と厚生問題―醫學博士古屋芳雄

【八・三〇】…放送交響樂團、指揮―大澤壽人、演出―JOBK文藝課

【九・〇〇】錄音（東京）若い時代

【九・一〇】詩吟物語（東京）柳川屋敷（伊藤松雄作）物語―澤村田之助、詩吟―山田積善

【九・四〇】時報（東京）

【九・四一】獨唱とピアノ獨奏（臺北）一、獨唱―歌劇ラ・ボエームより「ミミの歌」（プッチーニ作曲）二、ピアノ獨奏（セヴイラ）（アルベニス作曲）レラ・オーナー　三、獨唱―諸へ上調へよ歌ひつれよ（三木露風作詞、山田耕筰作曲）四、獨唱―オ・ミオ・ヴァヴイノ・カロ（プッチーニ作曲）五、獨唱―荒城の月（瀧廉太郎作曲）六、獨唱―オールド・リフレン（クライスラー作曲）獨唱―レラ・オーナー、ピアノ伴奏―イサベル・テーラー

【一〇・〇〇】福建語ニュース

【一〇・二〇】聯盟ニュース、新聞社提供ニュース、公示並告知事項、局報、明日の放送番組（各局）

【一一・〇五】英語ニュース

【一一・二〇】北京語ニュース

【一一・三五】廣東語ニュース

【一一・五〇】馬來語ニュース

【〇・〇五】安南語ニュース

朝の修養（東京七・〇〇）
文學博士　姉崎正治

◇聖德太子の三經義疏と十七條憲法

勝鬘經の主人公勝鬘夫人は一國の皇后たる身を以て己を捨てても人を救はうとの誓を立て一身を擲つて攝受正法の事に盡された、太子の御事業も赤總て攝受正法の實行であるがその中には社會人民の福利を增進する事業と共に、又惡を折伏する誡惡の實行をも含む憲法第一條にある和は攝受正法と方善同時を基本とするが第六條其他にある、政治施設は惡を折伏する事を明にしてある。而して勝鬘經には、憲法第二條にある三寶といふ目標理想を說明して一體三寶を力說してあるが、國君と國法と國民との三位一體の中で、特に君主の人格を活依の極として中心として示されて

婦人の時間　櫻の歌（東京三・〇〇）
若山喜志子

櫻を詠じた秀歌に就いて古代から現代に至るまでの代表作とも思はれる作品を見て來て私の感じたことは、殆んどその全部と云つても過言ではない程に、はつきりとその時代々々に依つて醸し出されてゐるその時代精神とも云ふべきものの反映を見せてゐる、たとへば同じ平安朝時代の歌にしても貴族全盛期の年なれば歸は老いぬしかあれど花をし見れば物思ひもなしといふ驕慢の歌から治まらぬ世の人ごとのしげければ櫻かざして暮らす日もなし、といふ深刻な感慨性の作もある。今日はこの時代精神を反映した歌に就いて詳釋し感想をのべて見たいと思ふ。

國史劇（東京六・〇〇）大化の新政
吉原鐵夫他

佛教をはじめ流れるやうに支那朝鮮から入つて來た大陸の文化は推古天皇の御代には、パッと花の咲くやうにさきみだれました。然し此の華やかな文化の裏には、民族制度の弊害が目に見えてひどくなり、佛教の傳はつて來てからは、物部氏と蘇我氏の間にはげしい爭ひが起り、遂に蘇我氏は物部氏を滅ぼして、勢を得、色々道にそむいた勝手な振舞ひもまじるやうになつて來て、蘇我の蝦夷、入鹿の親子は與い領土と財寶を持つておごりを極めた。舒明天皇の御子中大兄皇子は生れつき大變御聰明な方でしたので、蘇我氏の我儘を御憤りになり、無道の者をこらして、人民の心を安めたいとお考へになり、忠臣鎌足は身分こそ低かつたが、正しい道の行はれる世の中にかへし度いと願つてゐましたお話はここから始まります。

時局談話（八・二〇東京から）
醫學博士　古屋芳雄

◇國民體力と厚生問題

一、皇紀二千六百年の意義深き年を迎へて國民體力法及國民優生法が生れた。

一、國民體力法とはいかなるものか、これが目ざすところのものは何か？國民體力向上對策と本法の關係如何？

一、…氏は厚生省體力局勅任技師

便祕を治して食慾を增す
（大阪市西區阿波堀）　西川たま

一昨年の師走上旬のことでした。風邪の氣味にて床に就いてから、十日間ばかりは熱も下らず、食慾もなく、その中に左の耳が痛くなりました。內科の先生に診て頂きますと、更年期のこと故、更に角隔日に注射をしなければならぬ、と申されましたが、私は注射が嫌ひなので、醫局で便祕藥を求めて服用し、注射を避ける樣にしました。

この藥を服んでゐる中は、耳鳴りが止みますが、服むのを止めると、また鳴り出します。

そこで何とかよい方法は無いものかと考へましたが、私は常習便祕症にて、寒くなると一週間も通じがなく、お腹が張つて、何時も滿腹の樣な感じが致します。それでも食べれば食べられますので、之ではならぬと「錠劑わかもと」の五円の分を求めて服用しましたところ、便通も一日一回づつある樣になりました。これに力を得て引續き服用しましたところ、耳の鳴るのも止み、

胃腸の調子も具合よく

なり、食慾も以前にまし、本年に入つてからは體重も一貫目もふえ、肩のコリも餘り起らぬ樣になりました。

（わかもと健康菓子は全國の百貨店、菓子店にあります）

家庭醫學
婦人の美容を損ずる常習便祕の害毒
內服美粧法といはれる複合藥用酵母劑を

美容は婦人の生命です、鏡くて何の私の鏡かな、といはんばかりに、暇さへあればトイレツトの鏡の前に佇んで、コンパクトやルージユに浮身をやつしてゐる御婦人を澤山見受けますが、かうした御婦人に向つて、

「あなたは毎日お通じがありますか？」

と訊いてみるとします。果して毎日あると自信を以て答へ得る御婦人が何割あるでせうか。

世上とかく、婦人に便祕は附き物のやうに考へ、三日に一遍五日に一遍ぐらゐの便通は常のやうに無頓着、甚だしきに至つては、一週間以上に及ぶのを、さも當然げに得々としてゐる御婦人さへあります。これでは健康上甚だ害あるばかりか、

‼美容を重んずる點から矛盾した考へ‼

と申さねばなりません。

美容と便祕――何だか緣遠い話に思はれますが、その實ほこれ程密接な關係をもつてゐるものはないのです。ちやうど化粧と不潔が融合せてゐるやうに、それは皮膚などと密接な關係をなしてゐるのです。

便祕が續くと、頭痛、頭重、眩暈がして、氣分が憂鬱になるのは誰も知るところですが、便祕が肉體に及ぼす害毒は、こんな程度で止まりません。ただ害毒が極めて徐々なので、一向に氣付かぬ場合が多いのですが、便祕のため腸內に發生した有害毒素が腸壁から血液中へ吸收されてそれが全身を廻ると、各種の器官にいろんな障害が起ります。

‼これを腸內の自家中毒といつて早老や短命‼

の原因となります。これが皮膚に現はれると、膚の色澤が惡くなり、ニキビ、ソバカス、吹出物その他の吹出物が出て、生命にも代へ難いといふ美容を、あたら臺無しにしてしまひます

ですから、いかに一生懸命になつてお化粧をしても、便祕のために折角かなめの生地を壞してしまうては、割れ鍋に盛をするやうなものです。

近來、內服美粧法として「錠劑わかもと」が御婦人方に常用されてゐますのも、かうした便祕の害毒を除き、

‼皮膚の美を根本から養はうとする‼

目覺な心掛けからであります。「錠劑わかもと」はその獨特の無胞原形質賦活作用で胃腸の細胞を強め、便祕を除き、消化吸收排泄を整へると同時に、含有するビタミン、カルシウム、鐵、燐、酵素等の貴重榮養素を各細胞に供給しますから、全身の榮養は佳良となり、皮膚に潤ひが滿たされます。從つて、皮膚が艶々しくなり、血色もみえて、芯から美しい理肌の持主となることが出來ます。

乳兒に危險な姙娠脚氣
ビタミンBの不足から

ふだん脚氣のない婦人も姙娠すると、脚氣になり易いものです。姙娠すると、胎兒の急速な發育のためにビタミンBが多量に消費されるので、體內にビタミンBが不足缺乏をつげがちだからです。

母體に　脚氣を起すり、母乳の成分が不完全になり、赤ちやんは乳兒脚氣に罹ります。この乳兒脚氣のために、生命を亡ふ乳兒の數は、我國では年々相當の數に上りますから油斷の出來ない病氣です。ことに厄介なことには、母親には脚氣の氣がないのに、乳兒に重い脚氣症狀が現はれることであります。これは母親にビタミンBが缺乏して、脚氣が潜伏してゐるからです。

姙娠脚　氣に罹りますと、浮腫や、痺れ足の感覺、步行困難などの症狀を現はします。これがため姙娠中毒を起したり、生命を亡つたりする例が少くありません。

また乳兒が脚氣に罹りますと、度々乳を吐きます。便は綠色を呈しぶつくや粘液が混ります。顏色は惡くなり、不機嫌になり、尿は減ります。病が昂じると、上瞼が垂れ、泣聲が嗄れ、やがて聲が出なくなります。脈や呼吸が增加して、呻くやうになると、死の危險に陷ります。

脚氣はビタミンBの不足から起ることは、今日もはや疑ひのない事實ですから、これらの病氣を豫防するには、何よりも母親がビタミンBの攝取に心掛けることが肝腎です。

胚芽米や七分搗米にはビタミンBが含まれてゐますが、少量ですし、磨き洗ひや加熱で流失や破壞されますので、ビタミンBを多量に必要とする姙娠時や授乳時には、とても足しにはなりません。野菜もまた茹でたり煮たりするとビタミンBが失はれ易いので、口に入る時にはどれだけの量が殘つてゐるか心細いのであります

豐富な　ビタミンBの給源として、各方面から賞用と愛用を集めてをります。「錠劑わかもと」は姙娠用目的に最も適して……

この點から申して「錠劑わかもと」（二十五日分一円六十錢全國の藥店にあり）は天然物中

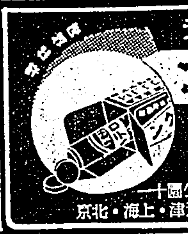

傳染病內服新免疫元
ヘテロゲン
非病原菌製ルナ故副作用ナク
無害安全ナルナ世界的發見
チフス用卅錢赤痢疫痢用卅錢
同仁製藥株式會社　東京芝公園十一
大阪北區天滿橋北詰・奉天・天津・上海・北京

新發見のアスペルギルスNK菌に培養した優秀なヘーフェ菌に配合した複合藥用酵母劑ビタミンB複合體はよく姙娠脚氣や乳兒脚氣を防ぎますが、尙そのほかビタミンADE、アミノ酸、脂肪、カルシウム、燐、鐵及び十數種に及ぶ消化酵素を各部多量に含んでゐますので、この藥の服用によつて、母體の榮養、母乳の成分、乳兒の發育を同時に昂めることが出來ます。

淋病に三〇〇ウロギン
淋病內服六〇六号
內服による獨自の抗菌素
病氣を治すカ
白檀油製劑
洗滌劑
注射劑
色素製劑
底級スルフォアミード劑
を抹殺して
三〇〇ウロギンは
最新化學治療界の王座を占む
迷ふ勿れ！
安田博士著化學療法の啓蒙にピッタリ合致するのは是れズルフォアミード劑の檢討を乞ふ
婦人病の九割は男の淋疾に原因
凡てが雄辯に物語る其效果
化膿性疾患一切に……ヨシ
婦人病細菌性疾患一切に……ヨシ
中耳炎、ニキビに……ヨシ
流行性感冒、盲腸炎に……ヨシ
今は萬病の藥
家庭に備へて
三〇〇ウロギンほど
重寶なものなし
效能
感冒、扁桃腺炎、中耳炎、ニキビ、疔、癤、化膿性外傷、急性慢性淋疾、膀胱炎、睾丸炎、關節炎、白帶下、腎盂炎、消渇、丹毒等細菌性疾患、化膿性疾患、婦人病等
ウロギン定價
70錠　2.00
100錠　3.00
200錠　5.00
450錠　10.00
製造發賣元　東亞藥化學研究所　東京市麴町區有樂町二丁目…
發賣元　東亞藥化學臺灣營業所　臺北市…

混食節米は有難い

甘藷常食の新營部落民 一向苦痛を感ぜぬ

【新營電話】臺南州新營郡では三月廿三日より郡下にトップを切って節米運動に乗出したが更に徹底的に強化するため去る八日午前十時より公會堂に於て[illegible]

知事が節米示達

阿里山蕃も協力

檢査米實增加

不安が一掃して手持米を供出

北斗の家長に節米徹底

【北斗電話】臺中州北斗郡では[illegible]

飯米闇取引 いづれも嚴罰か

甘藷は大增産

東石郡の豫想 一億三千萬斤

嘉義第二青年校

乳兒選奬會

南投街選奬會

臺東は上戸が多い

廳税收僅に十六萬圓なのに 專賣品賣上高 百萬圓を突破

瑞芳街は人口九萬 愈よ節米は切符制

東港特作打合會

大屯相撲大會

北斗信組役員決定

高雄國婦遙拜式

清潔を保て!

けふから禁酒禁煙週間

彰化 [illegible]

高雄 [illegible]

臺中 [illegible]

◇……黑と白可愛い犬二題……◇

犬は子らの仲よしでお伴の役である、黑と白の小犬二匹子等に蹤れて道行く人々の足を止めさせてゐる(きのふ臺北市でうつす)

臺南市春季大掃除

家庭防空研究 十六日嘉義市で

臺東廳で共同炊事

先づ有識階級が示範

國婦表彰狀授與式

法院長披露宴

村上公出身クラス會

新設馬公棧橋

一般に活用を熱望

タツキリ大斷崖下

千古の祕境を踏査

屈强者を選び編隊中

梅の記念植樹

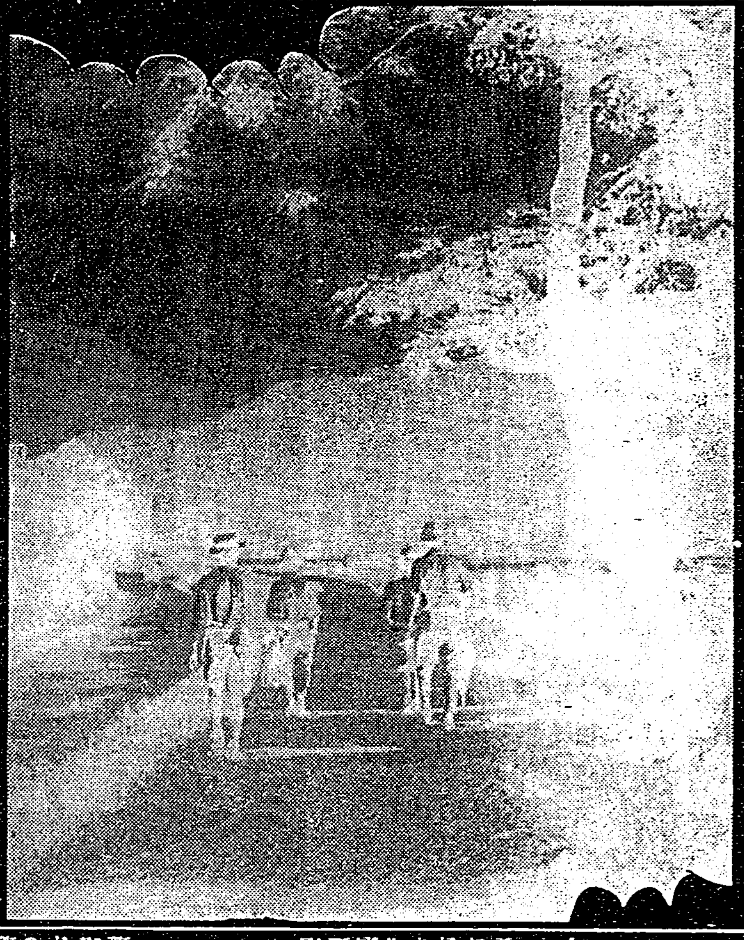

◇……招くウライ溫水……◇

文山郡のウライは臺北近郊の溫泉の所在地であり又景勝地として知られてゐる、昨秋からこの一帶に自動車バスが直行されたので遊覧の人々で日曜日は大賑ひである(寫眞は烏山附近の溪谷)

林本源の展墓祭

ご飯は必ず家庭

飲食店にはお米の配給を中止 全州民を擧げて節米

防諜防犯役員會

敎養成講習會

嘉義專修工新入生

乞食退治

臺東線は舊式

西部並の軌道要望

花蓮港廳勞務協會

一萬五千圓で會館新設

八坂技師赴任

臺東高女入試 けふから四日間

葬儀用具は無料で貸與

羅東街東門の皇民化

家庭園を奬勵

種苗は無料で配布

四溝水內埔間バス

大和公分離 朴子街義敎準備

公業地横領か

臺中保甲會議

授產場落成式

米 崙 商業地域

近く審査會で設定

高雄市幼兒選奬

池の中で心中

不義清算の男女が

東花蓮港小落成式

十日盛大に擧行

農會褒賞式

北部偏重是正を陳情

中南部特棉荷受組代表が

古釘の山 各學校で拾集

人事

◇墓なかたち

仲居五六名入用
和服裁縫
女事務員
本島人女中入用
上海行
蘇州行
讓
五六九三番
卓上電話買物あり
電話賣買 商品 旭屋
土地建物賣買仲介 旭屋
給仕
第一生命
第一生命
第一生命
ナニヲ カヒマセウ
グリコ カヒマセウ

感冒肺炎 百日咳 氣管支炎
特効吸入藥 カンピロン
大阪 株式會社 道修藥學研究所

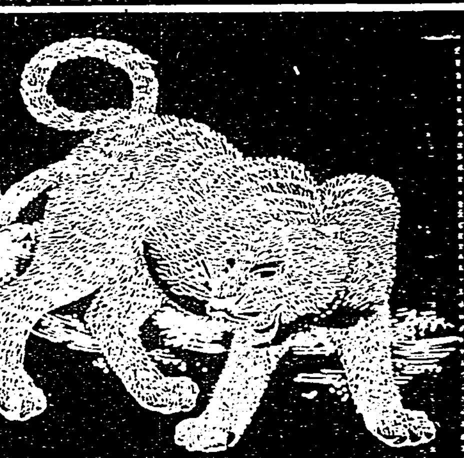

乙女の旅より 子供の國へ (十五下)

謝泳心作 倉石武四郎譯

それからそれへと考へてゆきますと、このひろい世界に、弱いものの悩むもの病めるものがどれほどありませうか。このシヤランの片すみだけではないのです。小さいみなさま、みなさまも私より深山御殿になつてゐるかも知れません。さういふ人たちをお助けし、お慰めするのは、誰のつとめでせう？もしこれを見て、何とも思はない様でしたら、それこそ神さまがお授けになつた熱い愛の心にそむくものですわね。

ですから、みなさま、私たちのできることは、花一枝、絵一枚、一言やさしく慰めてあげたり、一度わざわざお見舞したり、いえ、一寸ふりかへつて可哀さうだと思ふだけでも好いのです。私たちには何ほどの骨折とも思へないのですが、誰か一年ほど退屈な病人にとつては、それだけでも神さまのお恵みの様に思はれます。お見舞のお菓子はとうに召上りになり、花もしぼんでしまひ、私たちはとつくに忘れかけた後でも、あの人たちの淋しい病床には、やはり感謝が何時までも思ひだされてゐます。何時までも立ちこめてゐます。

一々申しあげるまでもなく、私の病氣中、深山の小さいみなさまにいただきまして、それがみな病の上に花を咲かせ、とても美しい實を結びました。小さいみなさまにも誰にも負けずとも返すことができません。私はただ手を合せて、みなさまの深りに感謝するばかりです。

一ただ今私が覚えていただいた人たちはみな、遠く海外にゐるのですが、もしみなさまが、この哀れな人たちを想ひだしてくださいますならば、心から心へと通じて、みなさまの眼の前にゐる病人たちのことも、自然と御同情になれるのでせう。小さいみなさま、萬里も離れたところから、氣にして同情して見たとて何になるかなどと考へてはいけません。『偉大な思想で精神を養ふ』といふ言葉もあります。何時かみなさまを助けて偉大な事業をうち建てる同情心と申しましても、實はこんな一粒々々の憐れみの中から鍛へあげて行くのです。

吹雪の雪の郵で、とんなる手紙を書いてゐますと、手が凍へるばかりか、鞍までが氷りつきさうです。ここへ思ひがけもなく、ボストンにゐる支那のお友だちから手紙がとどきました。封を切つて読みますと、嬉しさがわくわくしてまゐりました。今日は國の大晦日でした。それから私たちは、おいしい御馳走をいただいて、みなさま、どんなお賑やかなお話をなすつていらつしやいませう。こちらは吹雪に埋れた淋しいお山ばかり――これでさよなら、みなさまの熱心な御同情にみなさまから、此處から遙かみなさまに目出度い新年のおよろこびを申しあげます。

――泳心――
一九二四年一月四日シヤランにて

青龍刀

醫學を要求する林 ▲いともどもにうつきのない林房雄であるが、このごろまた頭をかいて頭を……

『臺灣』創刊 短歌中心の雜誌

『臺灣藝術』第二號刊出さる

支那謀略秘帖 (十七)

支那人特有の因循姑息の策 (二)

南宋の滅亡をして早からしめたのは、賈似道である。彼は少年時代から落魄して博徒となり、素行の治まらざる者であつたが、その姉が理宗の後宮に入つて貴妃となるに及んで、彼も朝廷に入るを得て、次第に累進して宰相になり、國政を己が意のままに左右するに至つた。南宋の末期は全く彼の独裁政治が施されたのであつて、これがためにこそ宋の滅亡が早く來たと言つても過言ではない。彼は仲々の叡智に長けてゐた男で、例へば蒙古軍が大擧入寇し、漢水の中流に位してゐる要衝である襄陽・樊城の兩城を先づ攻め、兩城は蒙古軍の攻圍をうくること五年、遂に宋の朝廷に向つて救援を請うてゐるが、賈似道はこれに對しては殆ど顧慮を拂はず、ために兩城は蒙古軍の手に歸し、その上この方面の宋軍は、悉く蒙古軍に降り、宋を攻むる軍に加はつたのである。このやうに國家の安危を眼中におかない彼も、大學生の言論だけは、つとめてこれをよくした。支那にては、學生が國事に熱心であり、民衆に對して絶大なる威力を有するを、知つてゐる彼は、大學生に對する待遇は、つとめてよくした。故に無節操・無軌道なる彼の行動に對しても、彼等大學生は、つとめて批評を差控へ、賈似道をあがめたのである。當時次の如き諷刺の詩が行はれてゐた。

攻め太鼓は天を震かし地を動かして宋に攻め來り、天下の民衆は何れも泣き悲しんでゐるにも拘はらず、朝廷では少しも敵を討つ策を講ぜずに、多く金錢を出して秀才に媚ぶと云ふのは即ち學生に媚びてゐる有様であるとの意である。このやうに姑息因循にて事を處理してゐた彼であるから、對外策も同様で、蒙古に對して同様の手段に出て、蒙古を益々怒らせて、宋の滅亡を早からしめたのであつた。蒙古軍は金を亡し、四川・雲南・西藏・佛印地方を攻略し、蒙哥自ら南宋に出馬した。しかし西紀一二五九年(宋の開慶元年)に、蒙哥は軍中に死し、たまたま賈似道の方から、ひそかに蒙古軍に和を申入れ、宋の天子は臣を稱し、歳幣の贈を約し、よつて蒙古軍は北に還つた。蒙古軍が少數の守備兵を留めて北に還るを見るや、賈似道は蒙古の守備兵を襲撃して百七十人の首を得、南宋の都臨安(杭州)に凱旋して、戰捷工作の完成を告げ、百七十人の首を獻じたのであつた。理宗は國家再造の功ありとなし、彼を賞し、第宅家廟を賜ふなど、優遇至れりつくせりであつた。一方蒙古の方では、翌年なる西紀一二六〇年に、忽必烈即ち世祖が即位し、この即位を宋に告げると共に、先の和議を確定せんとして、郝經を國信使として宋に遣した。

つばくろの歌 (下)

富士村格

扇銘

僕は南國で生れた。私の親しい友は、僕の言葉をこんな風に詩に歌つた。雪の日、ひなげしのやうに頬の赤らむ娘さんは僕のくにには居りませんと。

古い日記の片隅に、自分は感傷の雪を歌つてゐた。今宵、雪ふり、雪つもる

トラピスト

嬉しい感想 (3)

ある歸還兵の其後

松波治郎

獨特の新裝備 内服化學療法劑 ［内服］ケンゴール

淋病 三日經てば透明の尿

治療の實利化

獨逸で發明され佛蘭西で發達せる化學療法又は更に獨逸で佛蘭西品より誘導せる化學療法合成物等淋疾の化學療法は、各々特長ある所を發見せられるまで充分に實驗し盡され、最早、實利治療化及び國産化を遂げたる内服ケンゴールに移りつゝあるのであります。

淋病 獨自新撰による 急性・慢性の清掃力

前述の如く本劑は、急性期治療に定評ある佛蘭西化學療法及び慢性期に最も治療強烈な殺菌力を與ふ獨逸化學療法の粗成及び國産化を企てたる新撰化學療法劑で、急性期及び慢性期に於ける強烈な殺菌滲潤の作用は治療の一顯進歩であります。

淋病 最短コースを選び 排尿痛、分泌物消失へ

服用は毎食後一日三回、三日間連續服用し殺菌、排尿痛の消失、分泌物の停止、尿の透明、清澄等、治癒の急進力は獨自で、茲らのない深部の殺菌は尿路のあとあと安全まで清掃し化學作用の強化、治療の經濟化は獨特であります。

ケンゴール治驗

姓名	病期	服用日數	服用量	經過
田中某	急淋 性疾	3日	54錠	尿清澄
村上某	急淋 性疾	6日	108錠	尿清澄
倉田某	慢淋 性疾	6日	108錠	尿清澄
永井某	慢淋 性疾	12日	216錠	尿清澄
所某	急淋 性疾	3日	54錠	尿透明
山谷某女	慢淋 性尿道疾	6日	108錠	無菌清掃

淋毒性(其他)治療

放中抵抗劇烈な淋菌、殊も入念に清淨を期する場合反覆治療のため便宜上三日分及び四日分の包裝が發賣されております。

淋毒性副睾丸炎膀胱炎攝護腺炎及び関節炎等 淋毒性少女腟炎等

從來生理的に治療の困難を伴ひ治癒率頗る低き諸症に本化學療法は、例外なく危險期を脱し非常に治癒率を高めたのであります。

副作用ノ點ハ安全 服用容易にして體内に生ずる化學作用極めて猛烈なるも胃腸腎臓其他組織に何等副作用無し。

豫防用として獨自を發揮す。

適應症 男子女子 急性淋疾、慢性淋疾、淋毒性副睾丸炎、副睾丸炎、膀胱炎、尿道炎、攝護腺炎、關節炎、丹毒、産褥熱、敗血症

藥價 一クール(五四錠)一圓五十錢 二クール(一〇八錠)二圓八十錢 四クール(二一六錠)五圓三十錢 五〇〇錠(病院大量用)十二圓

日東製藥合名會社製品

東京市芝區通新町十三番地 總代理店 合名會社 河原商店

購求注意 全國藥店に有り。獨逸佛蘭西の二大療法の粗成は本劑の特長ですからお求めの際は必ず「内服ケンゴール」と指定し萬一品切は送料十五錢を加へ御註文乞ふ、代金引換便は内地に限る。

A—8—C

酵母劑にまさる 日本固有のピルツ劑 ミクローゼ

ミクローゼは酵母以上に生存力強靭なる日本固有のピルツ(有効菌)とヴイタミンB、プロヴイタミンD、アミノ酸、燐酸カルシウム、葡萄糖等の榮養素を含む胃腸強生劑なれば

食慾を振起し、正確なる便通を促し

榮養強化、治癒力增進、の諸作用を有す

適應症：胃腸疾患 食慾不振 常習便秘 結核諸症 脚氣諸症 榮養不良 疲勞倦怠 腎臓炎 小兒虛弱 妊婦補強

一ケ月分・三六〇錠 一圓五〇錢 全國有名藥店に有り

醫學博士 豊島豊次郎先生創製

東京・五反田 星製藥株式會社

クスリはホシ

近代的美粧料『ノニイ』新荷着 臺北市榮町 臺日運動用品部

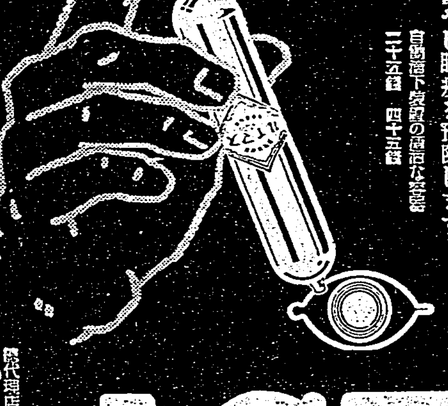

新眼科藥 スマイル

つかれ眼 から眼疾、かすみ眼 や近視眼 になることが多い。早速治療力優れたスマイルを點眼して下さい。眼中が爽快になり眼の疲れを癒やし眼疾を豫防します。

自動式點下容器の便利な容器 二十五錢 四十五錢

總代理店 株式會社 玉置商店 東京・大阪

育兒糖 ロロン

母乳がなくとも牛乳とロロンで

母乳代用 として牛乳は一番理想的ですが、母乳と比べますと、色々の榮養素が不足してゐます。ですから牛乳だけで赤ちやんを育てますと、だんだん發育がおくれます。

それ故、牛乳を用ひる場合には必ず添加料を加へて母乳と同じ榮養價にする事が肝要であります。

この目的 に從來色々の添加料が用ひられてゐますが現代の乳兒榮養學からみますと何れも缺點があります。

育兒糖ロロンは在來品の缺點に鑑み、二種の含水炭素にアミノ酸、ヴイタミンB、燐酸カルシウム等を配したものです。

牛乳にロロン を加へますと、榮養分を補ふと共に牛乳の消化吸收をもよくしますので、赤ちやんはまるまる丈夫に發育します。また……

離乳 前後にも、牛乳とロロンとを用ひますと、赤ちやんの發育がますます良くなります。

二圓五〇錢 一圓七〇錢 各地藥店にあり

發賣元 武田長兵衛商店 大阪市道修町

關東代理店 合資會社 小西新兵衛商店 東京市本町

製造元 武田榮養化學株式會社 大阪市堀上通

乳兒の標準体重

月齢	男	女
1ヶ月	一貫〇六四匁	一貫〇一一匁
2ヶ月	一貫三八六匁	一貫三〇九匁
3ヶ月	一貫五八八匁	一貫四九二匁
4ヶ月	一貫七七二匁	一貫六三六匁
5ヶ月	一貫九三四匁	一貫七八二匁
6ヶ月	二貫〇四〇匁	一貫八七三匁
7ヶ月	二貫一二二匁	一貫九五五匁
8ヶ月	二貫一八七匁	二貫〇四六匁
9ヶ月	二貫二四五匁	二貫一二〇匁
10ヶ月	二貫三一四匁	二貫一八四匁
11ヶ月	二貫三七三匁	二貫二五三匁
12ヶ月	二貫四三九匁	二貫三一二匁

武田發賣品

40(1)312

長期戰遂行に必要な國內體制を强化せ

師團長會議で　畑陸相から强調

【東京十日發同盟】各軍司令官、師團長會議第二日は陸軍省所管事項について十日午前九時より陸軍省において開かれ畑陸相、阿南次官、武藤軍務局長以下關係局課長、澤田參謀次長、今村教育總監部本部長ら出席、畑陸相より、別項の如く口演あり、阿南次官、武藤軍務局長よりこれを敷衍し正午陸相官邸の午餐會に臨み午後も引續き陸相を中心として懇談打合せを行つた

畑陸相の口演要旨

【東京十日發同盟】畑陸相の口演要旨左の如し

今や支那新中央政府の樹立を見るに至り事變處理に一段階を劃するとともに國軍軍備の充實亦その緒に就き、東亞新秩序建設に即應する國防の築地を形成せられんとす然りと雖も帝國內外諸般の情勢は樂觀を許さざるものあり、而してこれに對處するの根本方策は實に長期戰遂行に必要なる國內體制を强化し國民精神を昂揚し不敗の國防を完備し國民をして泰山の安きを思はしめ支那及第三國をして帝國不動の大勢を敬得せしむるにあり、諸官宜しく同憂勵精、今後益々部下の指導を適正にし本職の企圖成就に協力されんことを要望す、以下緊要なる事項に關し所懷を披瀝して諸官の努力に待つ

一、軍紀の振作團結の强化

二、軍備充實

三、軍備の整備と國家總動員機構の强化

四、豫算運用の適正及び節減

五、軍人援護の强化

國民學校の教材

本島でも小學校で使用

兒童の進展に不都合

問題は國民學校制度

訓練飛行中に爆彈落下

屏東飛行下の珍事

【東京十日發同盟】十日午後四時陸軍省發表　昭和十五年四月八日午後一時十五分頃陸軍飛行機訓練中靜岡縣濱名郡小野口村新田西北端に爆彈落下し死者五名重傷者六名を出す

一萬圓割增金付の報國債券愈よ出る

【東京十日發同盟】一萬圓割增金付報國債券の發行に就いては既報の如く

基隆昭和公の新築敷地顏德潤氏が全部寄附

臺灣の諸物產を九州に賣捌

鹿兒島青果で準備中

未成年者に禁酒と禁煙の遵法徹底

けふから一齊にその週間

尊米、節米徹底に興亞生活運動の打合せ會

臺北市當局市民に呼びかく

多額の日銀券を買ひ集めて密移入

基隆稅關十五名を摘發

巨額に上つてをり

上陸した

各省の次官渡支

現地で經濟事情を討議

六勇士に動章傳達

御沙汰書の奉讀式

來る十六日督府正廳で

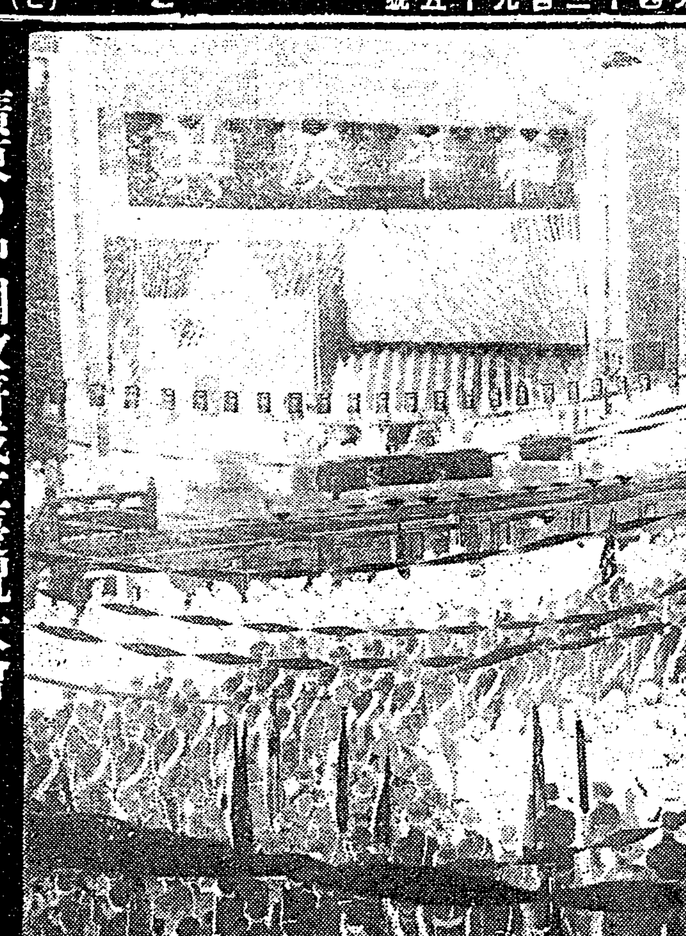

廣東の中國政府成立慶祝大會　七日

戰時經濟統制策は『腰だめ』で行く

議會を顧みる座談會（八）

商業の許制

機構は變へず運用は滑らかに

『腰だめ』でゆく財經策

九大兒玉博士の研究

命取りの河豚から命拾ひの靈藥發見

血壓降下と利尿に特效

市川房枝女史支那から歸る

馬の脫毛で織つたホームスパンが登場

代用品時代が生んだニュース

協力を

中風

高血壓の人に告ぐ

カイコ『蠶兒』と『キリン』で作り飲むとスグ全體へ廻り效め早い良藥あり、お困りの方へ試藥を無代で進呈します

—ハガキ下さい—

大分縣高田町

佐田屋本家

炬火を薬品を

故後藤新平伯夫妻の法要

十三日東京で

茨城縣石下町の大火

早大雪辱

慶大勝つ

炭礦勞働者に憩ひの家

陸軍病院で映畫會

球技用の中袋

久しぶりに配給開始

軍艦八丈の進水式

北一高女生ら東京に着く

桑原佐一郎氏

定期航空

出船入船

香取丸

けふの天氣

お胡瓜さん再び

四月十一日より十四日午前中

臺北市淨土宗別院

技術家招聘

臺灣產金株式會社

御料理　御會席　竹巳

元園町川岸第三水門東

電話五一二五

御宴會は特に勉强

小林岩太儀　豫而病氣療養中ノ處四月十日午前十時五分永眠致候間生前ノ御厚誼ヲ深謝シ此段謹告候也

男　小林虎五郎
親族代表　荒木滋
後藤辨治
河野通義
竹中憲二
友人代表　中村不羈兒
古市健
代表　昭和育兒院

全島記錄的盛況裡に　ふたたび臺北へ！

激讃の嵐に應へて離臺お名殘り興行

一行極付十八番讀物競演の二日間！

浪曲天才　鈴木照子孃

よいよい十一・十二日

二日間限　毎夕六時開場

榮座

六大學野球選手明治神宮參拜

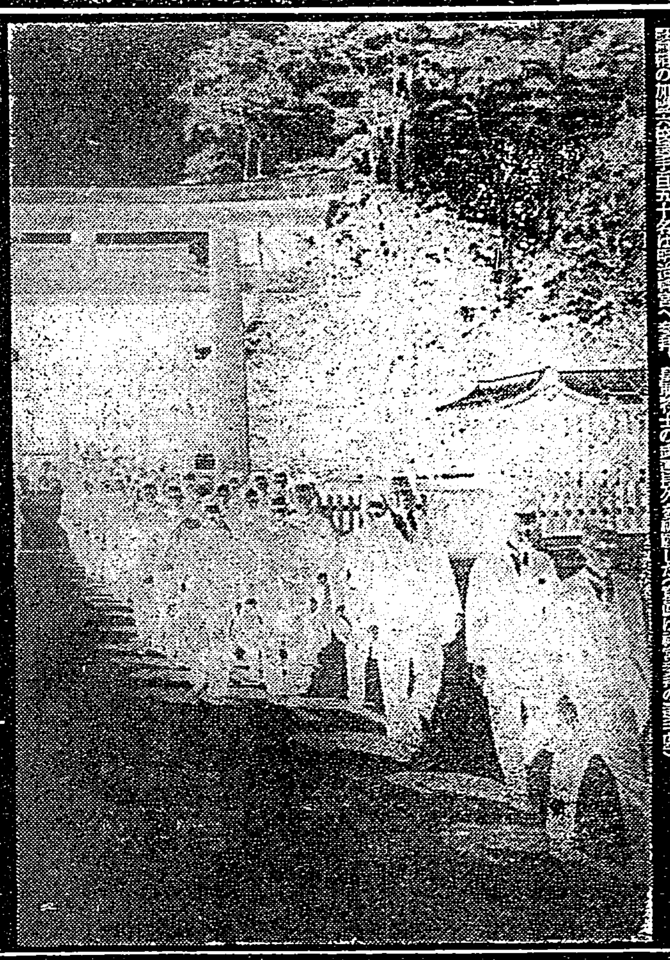

臺灣健兒の意氣を遺憾なく示した
柔道三代表の試合振り

佐藤四段

河上五段

土山五段

關東との

興亞大運動會 滿洲國で開催

◇◇◇◇◇建功神社奉納の諸競技要項決る◇◇◇◇◇

本年の建功神社奉納諸競技は來る二十七日の陸上、庭球、ホッケー、ラグビー等各一日を以つて開始され五月五日の水泳大會でその幕を閉ぢる事となつてゐるが各競技の要項は左の如く決定した

陸上競技

▲期日 昭和十五年四月二十七日(土)二十八日(日)午後一時

▲場所 臺北帝國大學運動場

國防競技規定

硬式庭球

ホッケー

本社主催 本因坊 五八抜敗退碁戰

【第三局ノ二】

○互先 五段 村島誼紀

四段 出中 先番 ●五段 藤澤庫之助

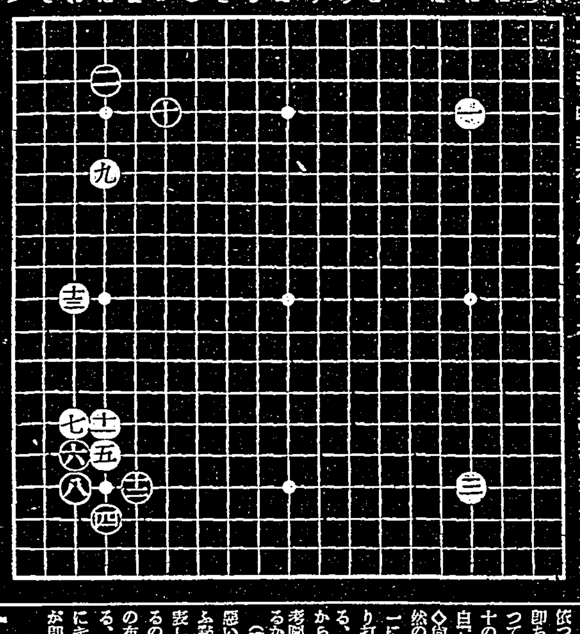

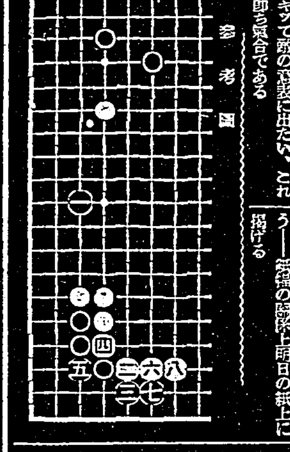

參考圖

藤澤氏二回勝三回目

持時間各十一時間・一分以内切捨

碁の氣合を尊重
敵の意中を行く白十に不滿

評解 七段 鈴木爲次郎

甲子園オープン庭球

張切るフインランドのスポーツ界

少年保護座談會 十七日臺南で

臺日漢詩壇

選者 魏清德

續 快男子 (28)

大島伯鶴 口演　今村恒美 畫

伊折貫千圓

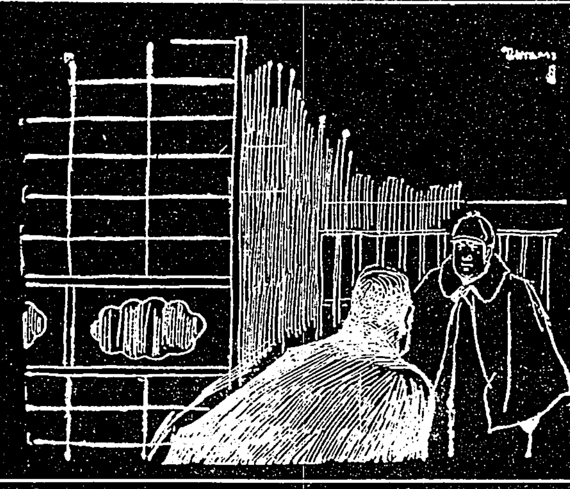

家庭染料 みやこ染
時局柄衣服は染替へて役立てませう

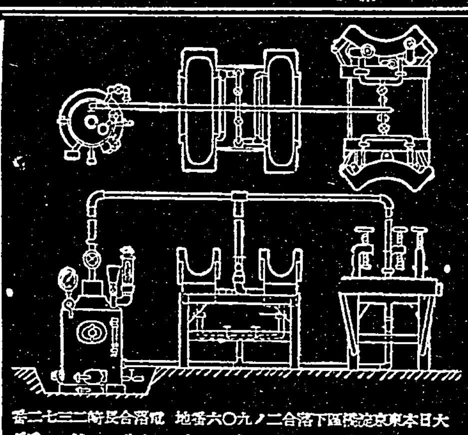

タイヤ修繕機 製造販賣
汽車、馬車、自行車、各膠皮補帶用
本機は現代支那及滿洲に於ける新興業也
・カタログ進呈・
製造元 帝國合金製作所

一度使用して…
婦人科藥 惠乃玉

農業世界 四月號
常夏の實生栽培
秋菊の早採栽培
西瓜の栽培日誌
蓮根の早採
三千園レモン作方
ホップの栽培
かゆ(粥)の話
通俗遺傳學
「戰に祈る」征戰愛馬譜
五十錢 東京日本橋本町 博文館

濕布に エキホス
感冒、肺炎
中耳炎、扁桃腺炎
神經痛、ロイマチス
打撲痛、捻挫
齒痛、火傷等
右は孰れもエキホスの好適症にしてエキホスを塗布すれば特有の鎭痛と保溫の兩作用により速かに炎症を去り疼痛を輕減し熱を下降せしめ頗る爽快の感を與ふ。
結核性肋膜炎、腹膜炎、淋巴腺腫(瘰癧)等にはエキホス姉妹品たるグアヤコールエキホスの使用に依り効果一層顯著なり
御注意 近時外觀、包裝等エキホスに類似せる製品多數あり御購入の際は必ず「エキホス」と御指名を希ふ
信用ある藥店はエキホスを販賣す
發賣元 武田長兵衛商店
發賣元 鹽野義商店
製造元 二巳合名會社 大阪市東區道修町
EXIHOS
A―307(15)S